PRESENCIA

MATUTINO FUNDADO EL 28 DE MARZO DE 1952
AÑO XXIII - Nº 5.788 - LA PAZ, BOLIVIA, MARTES 16 DE JULIO DE 1974 - 26 PAGINAS - $b. 2.00

Estudiantes y pueblo recordaron a próceres

HOMENAJE DE ESTUDIANTES.- Más de 20 mil estudiantes se concentraron ayer en la Plaza Murillo para rendir su homenaje a los Protomártires de la Independencia. El acto resultó emotivo y exaltó el espíritu cívico del público, por la presencia de nuevas generaciones que, después de 165 años, recuerdan a los patriotas de 1809 y su acción del 16 de Julio como ejemplo digno de ser imitado.

AUTORIDADES PACEÑAS.- El Alcalde Escóbar Uría y el Obispo Auxiliar, Mons. Genaro Prata, encabezaron anoche la Procesión de Teas. Aunque inferior en número de organizaciones cívicas, culturales, sociales y deportivas que se presentaban en años anteriores, el desfile de anoche reafirmó que el espíritu cívico paceño no ha decaído, sino que, por el contrario, se ha exaltado. "Viva La Paz" y "Gloria a Murillo" fueron expresiones destacadas de anoche.

- Unos veinte mil estudiantes rindieron ayer su homenaje a los Protomártires de la Independencia, en tanto que el pueblo, representado por varias organizaciones, lo hizo anoche durante la tradicional Procesión de Teas. Las ceremonias cívicas fueron presididas por el Alcalde Armando Escóbar Uria.

En las primeras horas de la tarde, la urna que contiene los restos del Caudillo de la Revolución del 16 de Julio de 1809, Pedro Domingo Murillo, fueron trasladados a la Catedral Metropolitana, donde fueron colocados en un altar patrio. Autoridades municipales y representantes de instituciones cívicas, luego de ser retirada la urna de la Basílica Menor de San Francisco, en cuya Cripta de Héroes se halla depositada junto con otros gloriosos despojos, la trasladaron. La urna, colocada en una carreta de artillería y con una escolta de honor formada por efectivos del Regimiento "Colorados", fue llevada hasta la Plaza Murillo, donde hoy será colocada para recibir el homenaje del pueblo paceño.

- CONCENTRACION ESCOLAR

- El Ministro de Educación, Cnl. Waldo Bernal Pereira, pronunció una oración cívica ante unos 20 mil escolares concentrados en la mañana de ayer en la Plaza Murillo, para señalar la acción de Murillo y los patriotas de 1809, como un ejemplo que debe ser imitado por las nuevas generaciones.

El Alcalde Armando Escobar Uria, en parte destacada de su discurso, señaló que "en este fecha estamos aquí reunidos para rendir nuestro homenaje a quienes lucharon contra el colonialismo y proclamaron la libertad de las naciones americanas. Nuestra historia es rica en ejemplos heroicos y la Revolución del 16 de Julio de 1809 constituye la fecha inolvidable en que se constituyó el primer gobierno nacido de la voluntad del pueblo, en esta inclita ciudad de La Paz".

Las notas del Himno Nacional y del Himno Paceño, entonadas por los estudiantes, llenaron el ámbito de la histórica Plaza Murillo.

TEA SIMBOLICA

A las 18.30 horas, el Oficial Mayor de la Alcaldía, Joaquín Villanueva Llano, en representación del Alcalde de La Paz, encendió la simbólica Tea de la Libertad en la Casa de Murillo. Constituyó un acto sencillo, pero su significación fue destacada por los oradores que se refirieron al aniversario del pronunciamiento paceño de 1809.

DESFILE DE TEAS

Ante una multitud que pugnaba por mantener el orden y conservar su sitio ante verdaderas avalanchas humanas, anoche se realizó la tradicional Procesión de Teas que estuvo encabezado por el Alcalde Armando Escóbar Uria y el Obispo Auxiliar de La Paz, Monseñor Genaro Prata. Aplausos y flores arrojadas de algunos balcones, ratificaron la popularidad del Alcalde. Empleados y obreros municipales, portando teas y entonando las estrofas del Himno Paceño, desfilaron en correcta formación. La Federación de Juntas Vecinales, cuyo nuevo directorio fue posesionado ayer, cantando también el Himno Paceño, hizo su ingreso. Delegaciones de las juntas vecinales, con sus estandartes y dando vítores a La Paz y a los Protomártires, resaltaron el espíritu cívico del pueblo.

Destacó la presencia de las organizaciones de socouts, que desfilaron con la banda del Colegio "Don Bosco", profusamente aplaudida por su organización y ejecución de marchas militares. Maestros urbanos y establecimientos educativos, correctamente uniformados, también desfilaron entonando canciones cívicas como el Himno Paceño y el Canto a Murillo.

Organizaciones sindicales y gremiales y delegaciones de los conjuntos folclóricos del Gran Poder, con sus conjuntos musicales, recorrieron las calles de La Paz, en el trayecto fijado para el desfile, arrancando aplausos de la multitud congregada en las aceras. Mientras se desarrollaba el desfile, juegos pirotécnicos se encendían en la Avenida 16 de Julio que, al término del desfile, sirvió de escenario para la realización de una retreta ofrecida por la Banda Municipal, las militares y la de la Policía.

(Pasa a la página 8)

Asesinaron a un ex ministro del Interior en la Argentina

EX MINISTRO ASESINADO.-BUENOS AIRES 15 (AP).- La foto muestra el cadáver del ex Ministro del Interior, Arturo Mor Roig, cuando es retirado de la morgue en la localidad suburbana de Haedo hasta el edificio del Congreso, en Buenos Aires, donde estará en capilla. Mor Roig fue asesinado hoy en un restaurante por cuatro individuos desconocidos que huyeron en un automóvil.-(Radiofoto AP, especial para PRESENCIA).

ARTURO MOR ROIG.- BUENOS AIRES 15(AP).- Esta es una foto de archivo del ex Ministro de la Argentina, Arturo Mor Roig, quien fue asesinado hoy por cuatro hombres no identificados. (Radiofoto AP, especial para PRESENCIA).

..BUENOS AIRES, 15 (AP) - El ex Ministro del Interior del régimen militar que gobernó el país hasta mayo del año anterior, Arturo Mor Roig, fue asesinado hoy por cuatro desconocidos armados que escaparon en un auto [illegible], informaron fuentes policiales.

El atentado es el primero que se registra desde que la Presidenta de la Nación, Isabel Perón, asumió el cargo tras el fallecimiento del general Juan Domingo Perón, y se suma a una extensa lista de crímenes políticos acaecidos en el país en los últimos tiempos.

Mor Roig, que fue dirigente de la Unión Cívica Radical, el segundo partido de importancia después del peronismo, había nacido el 14 de diciembre de 1914 en la ciudad de Lérida, España.

La noticia del atentado causó conmoción en diferentes círculos porque el extinto estaba virtualmente alejado de la actividad pública tras asumir el gobierno el ex Presidente Héctor Cámpora el 25 de mayo de 1973.

Durante su gestión ministerial, a la cual llegó tras renunciar como afiliado al radicalismo, había sido objeto de críticas de diferentes círculos que lo señalaban como autor de una legislación para impedir al extinto general Perón ser candidato en los comicios del 11 de marzo de 1973 en las cuales triunfó Cámpora. Perón no pudo ser candidato por cuanto la legislación exigía que para ello debía estar en Argentina antes del 26 de agosto de aquel año. El extinto presidente llegó en noviembre.

Ninguna organización subversiva se atribuyó inmediatamente el atentado contra Mor Roig que ocurrió en la vecina localidad de San Justo, partido de La Matanza, en un suburbio de Buenos Aires.

Mor Roig se encontraba en el restaurante "Rincón de Italia" almorzando con dos personas. En esos momentos (a las 14.10 - 2.10 EST) irrumpieron al local cuatro desconocidos que inmediatamente efectuaron disparos, dijo la policía.

Añadióse que el ex Ministro, casado y padre de cuatro hijos, cayó mortalmente herido y falleció casi en el acto. Su cadáver fue llevado luego al Instituto de Cirugía de Haedo, no lejos de donde se cometió el atentado.

Los agresores, según se informó, escaparon en un coche Fiat color rojo y no pudieron ser ubicados a pesar de los procedimientos que realizaron fuerzas policiales.

Un mozo del restaurante dijo a los periodistas que Mor Roig había sido alcanzado por lo menos por diez de los disparos que le hicieron.

El extinto había dicho en marzo del año pasado que se retiraba de la actividad política, aunque aclaró: "Moriré el día que me toque, pero siempre con la preocupación por la cosa política".

Mor Roig, que fue ministro durante la gestión presidencial del general Alejandro Lanusse, fue considerado como el principal artífice de la política de Lanusse de encauzar al régimen militar hacia una solución democrática.

Había pronosticado, en una ocasión, que el "proceso político va a ser difícil, no va a ser fácil, va a tener que superar dificultades, va a correr riesgos, pero estoy persuadido de que las dificultades serán superables y los riesgos también serán superados".

El último crimen, de neto corte político, ocurrió el 11 de mayo de este año. La víctima fue el sacerdote tercermundista Carlos Mugica, y hasta el momento ninguna organización subversiva se atribuye la autoría del hecho.

Previamente, el 22 de mayo, había sido asesinado en pleno centro de Buenos Aires un dirigente gremial. Tampoco se sabe quiénes fueron los asesinos.

Los restos del ex Ministro del Interior, Arturo Mor Roig, serán velados en el Congreso Nacional, se anunció esta noche.

Arzobispo Makarios derrocado por golpe militar en Chipre

Desde la clandestinidad Makarios llama a la resistencia

..NOTA: Este despacho fue transmitido en forma combinada por corresponsales extranjeros desde Nicosia.

..NICOSIA, 15 (Despacho combinado).- La voz del Arzobispo Makarios, cuya muerte se había anunciado horas antes a raíz del ataque contra el palacio presidencial llevado a cabo por la Guardia Nacional, fue escuchada esta noche en un dramático llamado al pueblo de Chipre.

Hablando a través de una "Radioemisora Chipre Libre" secreta, Makarios dijo que fue "el blanco de la junta militar ateniense, pero han fracasado.

"El golpe militar de la junta no tendrá éxito. Lo único que lograron conseguir hasta la fecha fue tomar la Corporación de Radiodifusión de Chipre.

"Han estado tratando de dar conmigo durante largo tiempo y ahora han decidido destruir a Chipre y su gente. Pero no tendrán éxito.

"Tendrán que enfrentar la determinación del pueblo de Chipre de resistir y luchar".

La voz, llena de emoción, al exhortar al pueblo griego-chipriota a unirse, dijo "Juntos emprenderemos la resistencia sagrada y lograremos la libertad".

Concluyó su transmisión con "Viva la libertad. Viva Chipre".

Los chipriotas escucharon la voz de Makarios horas después que el excomandante de la organización EOKA, Nicos Sampson, le dijo al pueblo a través de la radio de Chipre, controlada por el ejército, que el era el nuevo presidente.

El silencio volvió a reinar en Nicosia, después de once horas de disparos, pero se advirtió a la ciudadanía que evitase deambular por las calles. El lunes en la noche, sólo se podían ver ambulancias y vehículos militares.

En las bases militares británicas, en el sur y sudeste de la isla, los soldados y sus familiares tenían órdenes de permanecer en sus casas para evitar quedar envueltos en la lucha.

Las embajadas extranjeras exhortaron a sus nacionales a que permaneciesen en sus residencias hasta que se aclare la confusa situación. No se tenían informes inmediatos de heridos entre los 10.000 extranjeros que residen en la isla.

El golpe militar fue precedido por una intensa barrida policíaca de presuntos miembros del EOKA-B. Más de 200, según informes, estaban ya detenidos en prisiones cuando comenzaron a rodar los tanques contra el régimen de Makarios.

Entrada la tarde, Sampson transmitió una proclama en el cual sostenía que la "perturbada nave de Estado será guiada hacia el puerto de unidad espiritual y la serenidad del pueblo y del ejército".

Anunció que eran propósitos de su gobierno, el restablecimiento de la ley y el orden. El restablecimiento de la calma y el orden a través de la Iglesia.

El estudio y eventual política de los profundos problemas que afecta a todas las clases de nuestro pueblo.

"Continuación de los procedimientos hacia conversaciones" sobre el problema de Chipre.

Chipre es una nación no alineada, "ofreciendo la amistad a todos pero demandando el respeto de todos".

Declaración de elecciones libres tan pronto como sea posible pero no a más tardar de un año de forma tal que "pueda darse a todos en Chipre la verdadera oportunidad para elegir libremente a su gobierno".

Algunas ambulancias recorrían a gran velocidad las calles prácticamente vacías - tanto de peatones como automóviles. Una que otra vez podía verse algún residente cruzar rápidamente una calle al surgir disparos cerca de su residencia o algún edificio de oficinas.

Aún sonaban disparos aislados esporádicos de ametralladora esta capital luego de proclama presidencial dicando que la Guardia Nacional no había sometido la resistencia.

Muchos motoristas, al oír disparos, detuvieron sus vehículos en la periferia de la ciudad atestando las vías de ingreso. Parecían mantener una espera hasta que se lograse alguna relativa seguridad.

La radio de Chipre transmitió música marcial grabada entre las transmisiones que mencionó que estuvieron ocurriendo alguna lucha, con la excepción de hacer referencia a "alguna resistencia" en las primeras horas del golpe.

Viajantes dijeron que hubo intenso combate en Larnaca, Famagusta en que estuvieron envueltos guardias nacionales y la reserva táctica de la policía encabezada por Pantazis antes de rendirse. Luego éste, por radio, exhortó a sus hombres a deponer las armas y respaldasen al nuevo presidente.

Un informe de Larnaca dijo que el Obispo de Kition, Kitico, partidario de Makarios, había pedido asilo político en la base aérea británica cercana.

El batallón de tropas turcas de 756 hombres- normalmente apostado en Chipre, parecer, no intervino en el conflicto, permaneciendo en los enclaves turcos de la isla, mientras las fuerzas de las Naciones Unidas patrullaban la "faja verde" que bordea el sector griego.

NUEVO PRESIDENTE DE CHIPRE.-(Sin procedencia(AP.- El periodista Nicholas Samson, que aparece sobre los hombros de manifestantes, fue designado Presidente de Chipre, según informes radiales difundidos hoy. (Radiofoto AP,especial para PRESENCIA).

MAKARIOS.- Nueva York 15 (AP).- El Presidente de Chipre, Arzobispo Makarios, derrocado ayer, saluda a los estudiantes estrechándoles la mano en febrero de 1972, cuando le expresaron su apoyo fuera del palacio presidencial en su confrontación con el gobierno griego. (Radiofoto AP, especial para PRESENCIA).

Hay temor de una guer... entre Grecia y Turquía

BRUSELAS, 15 (AFP).- La amenaza de una guerra entre Grecia y Turquía, dos pilares del Pacto Atlántico, inquietaba hoy a los estrategas de la OTAN a medida que se agravaba la tensión en la estratégica isla de Chipre.

Para la Organización del Tratado del Atlántico Norte (OTAN), Chipre tiene en valor militar de un gigantesco portaaviones anclado en la proximidad de la región más explosiva del mundo, la cuenca oriental del Mediterráneo.

El enfrentamiento entre Grecia y Turquía en torno de Chipre tendría consecuencias "incalculables" según opinan los expertos de la OTAN.

La fuerza naval turca ejerce un rígido control en el Estrecho del Bósforo, puerta de acceso de la flota soviética hacia el Mediterráneo, el Atlántico y, en el futuro, hacia el Océano Indico a través del Canal de Suez.

Las naves griegas son las principales fuerzas de patrullaje en los mares Egeo y de Creta, tránsito obligado de las naves militares soviéticas.

Ambos países poseen importantes fuerzas militares, una poderosa aviación equipada por Estados Unidos con sofisticado material bélico y, al parecer, Grecia y Turquía constituyen la primera línea de fuego nuclear en el dispositivo táctico-estratégico de la OTAN en torno a la URSS.

Pero un enfrentamiento entre ambos países debilitaría el poderío del Pacto Atlántico.

Grecia y Turquía mantienen una vieja rivalidad y ambiciones expansionistas sobre Chipre, donde conviven comunidades de origen étnico greco y turco.

La tensión entre ambos países creció en los últimos meses cuando se descubrieron importantes yacimientos petrolíferos en el Mar Egeo, en una zona cuya soberanía reivindican los gobiernos de Atenas y Ankara.

El golpe de estado de en Chipre agravó súbitamente la crisis entre Grecia y Turquía.

El gobierno de Angora, esta noche dispuso la movilización de sus efectivos militares, parece dispuesto a proteger los derechos de la comunidad turco-chipriota, habita en la isla frente a cualquier eventual intención de los oficiales golpistas de proclamar la "Enosis" (Unión con Grecia).

Ankara se reservó el momento de decidir cuándo utilizará el derecho de intervención que acuerdan los acuerdos de Ginebra sobre Chipre.

Turquía es uno de los garantes de los acuerdos de Ginebra que consagraron la independencia de Chipre.

Turquía al parecer, sospecha que el golpe de estado en Chipre contra el Presidente Makarios fue desencadenado por oficiales pro-griegos, partidarios de la ENOSIS.

El choque entre Grecia y Turquía provocaría una grave crisis en el seno de la OTAN que podría tener graves repercusiones en varios países europeos.

Gobierno apoya creación de una corporación financiera

SANTA CRUZ, 15 (PRESENCIA).- El proyecto de organizar en esta ciudad una Corporación Financiera de Fomento Regional, con el respaldo económico de la Corporación Andina de Fomento (CAF), ha sido respaldado por el gobierno nacional.

La Federación de Empresarios Privados de Santa Cruz, que promueve la organización, dio a conocer que el Ministerio de Finanzas ha expresado su complacencia por el proyecto, a tiempo de asegurar su cooperación en todos los niveles.

En tanto, se ha confirmado el crédito inicial de 20.000 dólares que concedió la CAF para los estudios de factibilidad, sujeto a un contrato especial que se encuentra en plena elaboración.

Este empréstito será concedido bajo dos cláusulas importantes. Si el proyecto, después de ser estudiado minuciosamente, demuestra no ser económicamente rentable, la CAF condona la obligación y, en caso de realizarse acepta el pago en acciones a largo plazo. Esta operación será avalada por el Banco Santa Cruz de la Sierra.

Entre los objetivos de esta corporación se anotan: Financiar proyectos de producción a mediano y largo plazo; promover la transformación y organización de nuevas empresas; prestar asistencia técnica, conceder créditos a mediano y largo plazo; realizar estudios de preinversión, evaluar proyectos y buscar fuentes de financiación, al margen de otros aspectos.

La creación de una organización de fomento económico regional data de tres años. La Federación de Empresarios Privados trató -al parecer sin éxito- de interesar al Comité de Obras Públicas a intervenir como capitalista y asesor.

Los empresarios cruceños estiman que tiene la suficiente capacidad como para mover una corporación de fomento. Se inclinan porque un ente de esta naturaleza impulsará en forma más dinámica el desarrollo industrial y económico de este departamento.

Pura práctica

Aprenda a conducir en tres semanas

En vehículos flamantes.

"Indianápolis"

ACADEMIA DE AUTOMOVILISMO

Av. Mariscal Santa Cruz esq. Yanacocha

CEDES organiza un seminario para ejecutivos

SANTA CRUZ, 15 (PRESENCIA).- Bajo los auspicios del Centro de Estudios Empresariales (CEDES), se realizará en esta ciudad un seminario para ejecutivos de empresas, entre el 29 de julio y el 2 de agosto.

Este seminario estará dirigido por el ingeniero Arturo Montero, experto en esta clase de cursos rápidos. El seminario sobre "Análisis y evaluación de proyectos" tiene el propósito de buscar la capacitación de quienes tienen bajo su responsabilidad el manejo de empresas.

Por otro lado, Unidad Sanitaria está convocando a interesados en enfermería auxiliar, a un cursillo que comenzará a fines de este mes y se prolongará durante 9 meses.

ACLO prepara un curso para campesinos del sur

SUCRE, 15 (PRESENCIA).- Acción Cultural Loyola prepara la realización del II Curso de Capacitación Integral para campesinos, al que concurrirán representantes de las comunidades de Chuquisaca, Potosí y Tarija y tendrá duración de 3 meses.

El curso que se desarrollará en Sucre tiene como objetivo "formar líderes capaces de promocionar a sus comunidades", e incluye visitas de estudio a la estación experimental de Chinoli en Potosí, Payrumani, Tamborada y San Benito en Cochabamba y Monteagudo en Chuquisaca.

Cerca de 30 participantes están siendo seleccionados de diferentes comunidades, las cuales otorgarán aporte económico para la realización del curso, "pequeño pero muy significativo".

OTROS CURSOS

Actualmente ACLO dicta un curso de base para primer nivel de alfabetización, donde concurren 22 alumnos de comunidades cercanas a la ciudad. Igualmente, se desarrolla con éxito el curso de capacitación destinado a garzones. El lunes 15 de julio se iniciará el cursillo intensivo a 30 dirigentes campesinos de la Localidad de San Lucas.

El Director de ACLO, R.P. Jorge Trías, Informó encontrarse en prensa el trabajo denominado "Estudio Socioeconómico de la Provincia Hernando Siles" cuya capital es la localidad de Monteagudo.

Anteriormente, ACLO publicó idénticos estudios de Belisario Boeto, Redención Pampa y tres comunidades de Yamparáez.

La publicación En Marcha de 8 páginas y con un tiraje de 5 mil ejemplares mensuales, posiblemente sea ampliada a 12 páginas y se incremente el número a 10 mil.

El personal de ACLO cumplió desde enero 170 visitas a las diferentes comunidades de Chuquisaca, donde se desarrollan los diferentes programas de promoción campesina, entre ellos el de alfabetización que incluyen a los departamentos de Tarija y parte de Potosí y agrupa a más de 1 mil alumnos.

...stará ayuda ...a a Oruro

...A) ...se ...la ...la ...san ...me... ...a la ...e la ...ser... ...igual Santa ...n un ...n esta

...rito en ...ctuó en ...rio, en ...umento ...ntación ...de Oruro ...rrano, y ...cocha... ...r Gastón

...Espinoza, ...niversidad

del Valle, afirmó que los profesionales orureños se sentían satisfechos del establecimiento de este compromiso de cooperación entre los médicos locales y la Facultad de Medicina de Cochabamba, mediante sus alumnos residentes en esta ciudad.

El doctor Gastón Moscoso señaló que el convenio constituirá un modelo para otros centros universitarios del país "y será el punto de partida del servicio médico campesino, ya que la asistencia médica es la base de todo sistema de seguridad social".

Con el convenio se busca a si mismo coordinar los servicios estatales y paraestatales, en el campo de la medicina, dentro del area con los recursos humanos y materiales de los centros universitarios.

Caja fuerte

50 % MAS ECONOMICO QUE UN IMPORTADO

"MOLTFORT LTDA."

...nki 1649 casi Brasil-Tels. 61444 - 43172

...NISTERIO DE ASUNTOS ...SINOS Y AGROPECUARIOS

COMUNICADO

...mplimiento al D.S. N° 05740 de 10 de ... de 1961, los propietarios de fundos ...as y ganaderos, deberán suscribir contratos ...bajo agropecuario para el año agrícola de ...75, con los trabajadores campesinos, ya sea ...orma individual o colectiva ante las Ins...orías Regional de Trabajo Agrario y Justicia ...pesina, dependientes del Ministerio de ...ntos Campesinos y Agropecuarios, a partir del ...22 del mes en curso hasta el 22 de septiembre ... presente año.

La infracción al presente comunicado, será ...ancionada conforme a ley.

La Paz, 10 de julio de 1974

Dr. HUGO VIA AGUIRRE
Director General Trabajo Agrario y Justicia Campesina.

MINISTERIO DE FINANZAS

DIRECCION GENERAL DE LA RENTA INTERNA

AVISO AL COMERCIO, INDUSTRIA Y EMPRESAS DE SERVICIOS

Anticipo del impuesto sobre utilidades de 1974

Los contribuyentes obligados a la presentación de balances por el movimiento económico de la gestión 1974, deberán pagar hasta el 31 de julio del año en curso en las oficinas de la Renta de toda la República, el 50% del impuesto sobre utilidades de la gestión anterior, como anticipo de éste impuesto por la presente gestión.

Este anticipo se deducirá del impuesto sobre utilidades que resulte según la declaración jurada que presentarán hasta el 31 de marzo de 1975.

Las empresas que no hubieran obtenido utilidades en la gestión 1973 no estarán obligadas al pago de anticipo.

La Paz, julio de 1974

RELACIONES PUBLICAS

LOTERIA NACIONAL DE BENEFICENCIA Y SALUBRIDAD

Prohibida su Venta — Distribución Gratuita

SEGUNDO PREMIO **20630** Con $b. 40.000.-

PRIMER PREMIO **25809** Con $b. 600.000.- VENDIDO EN SANTA CRUZ — AGENTE ISAAC NUÑEZ

TERCER PREMIO **10000** Con $b. 20.000.-

PREMIOS POR EXTRACCION

Nº	Premio	Nº	Premio	Nº	Premio	Nº	Premio	Nº	Premio	Nº	Premio	Nº	Premio	Nº	Premio	Nº	Premio	Nº	Premio	Nº	Premio
10000	$b. 20.000	12468	$b. 240	14050	$b. 240	15726	$b. 240	18330	$b. 240	**20630**	$b. 40.000	24091	$b. 240	25808	$b. 1.600	27502	$b. 240	30853	$b. 240	33752	$b. 240	35759	$b. 240	37710	$b. 240
10001	$b. 300	12650	$b. 240	14256	$b. 240	15809	$b. 1.600	18550	$b. 240	20631	$b. 600	24383	$b. 240	25808	$b. 8.400	27664	$b. 240	30915	$b. 240	33782	$b. 240	35801	$b. 240	38102	$b. 240
10135	$b. 240	12735	$b. 240	14368	$b. 240	15921	$b. 240	18564	$b. 240	21334	$b. 240	25332	$b. 240	**25809**	$b. 600.000	27775	$b. 240	31307	$b. 240	33817	$b. 240	35809	$b. 1.600	38323	$b. 240
10543	$b. 240	12929	$b. 240	14527	$b. 240	16555	$b. 240	19219	$b. 240	21633	$b. 240	25780	$b. 240	25810	$b. 8.400	28384	$b. 240	31624	$b. 240	34186	$b. 240	36449	$b. 240	38703	$b. 240
11015	$b. 240	13031	$b. 240	14657	$b. 240	16685	$b. 240	19352	$b. 240	21701	$b. 240	25800	$b. 1.600	26227	$b. 240	29417	$b. 240	32141	$b. 240	34275	$b. 240	36531	$b. 240	38916	$b. 240
11111	$b. 240	13242	$b. 240	15213	$b. 240	17270	$b. 240	19387	$b. 240	22242	$b. 240	25801	$b. 1.600	26414	$b. 240	29759	$b. 240	32352	$b. 240	34301	$b. 240	36570	$b. 240	38983	$b. 240
11330	$b. 240	13288	$b. 240	15222	$b. 240	17420	$b. 240	19763	$b. 2.500	22297	$b. 240	25802	$b. 1.600	26451	$b. 240	29991	$b. 240	32353	$b. 240	34320	$b. 240	36690	$b. 240	39012	$b. 240
11566	$b. 240	13353	$b. 240	15236	$b. 240	17628	$b. 240	20422	$b. 240	22694	$b. 240	25803	$b. 1.600	26833	$b. 240	30268	$b. 240	32374	$b. 240	34507	$b. 240	37007	$b. 240	39377	$b. 240
11718	$b. 240	13417	$b. 240	15352	$b. 240	18105	$b. 240	20527	$b. 240	23811	$b. 240	25804	$b. 1.600	26882	$b. 240	30280	$b. 240	32405	$b. 240	34918	$b. 240	37099	$b. 2.500	39721	$b. 240
12201	$b. 240	13716	$b. 240	15633	$b. 240	18210	$b. 240	20629	$b. 600	23973	$b. 240	25805	$b. 1.600	27028	$b. 240	30354	$b. 240	32779	$b. 240	35076	$b. 240	37182	$b. 240	39879	$b. 240
		13777	$b. 240									25806	$b. 1.600	27400	$b. 240	30412	$b. 240	33712	$b. 240	35153	$b. 240	37371	$b. 240	39974	$b. 240
												25807	$b. 1.600							35263	$b. 240	39992	$b. 240		

LAS 3 ULTIMAS CIFRAS IGUALES AL PREMIO MAYOR TIENEN $b. 160.- EL ENTERO Y $b. 80.- LA FRACCION

10809	12809	14809	16809	18809	20809	22809	24809	26809	28809	30809	32809	34809	36809	38809
11809	13809	—.—	17809	19809	21809	23809	—.—	27809	29809	31809	33809	—.—	37809	39809

LAS 2 ULTIMAS CIFRAS IGUALES AL PREMIO MAYOR TIENEN $b. 80.- EL ENTERO Y $b. 40.- LA FRACCION

10009	11009	12009	13009	14009	15009	16009	17009	18009	19009	20009	21009	22009	23009	24009	25009	26009	27009	28009	29009	30009	31009	32009	33009	34009	35009	36009	37009	38009	39009
10109	11109	12109	13109	14109	15109	16109	17109	18109	19109	20109	21109	22109	23109	24109	25109	26109	27109	28109	29109	30109	31109	32109	33109	34109	35109	36109	37109	38109	39109
10209	11209	12209	13209	14209	15209	16209	17209	18209	19209	20209	21209	22209	23209	24209	25209	26209	27209	28209	29209	30209	31209	32209	33209	34209	35209	36209	37209	38209	39209
10309	11309	12309	13309	14309	15309	16309	17309	18309	19309	20309	21309	22309	23309	24309	25309	26309	27309	28309	29309	30309	31309	32309	33309	34309	35309	36309	37309	38309	39309
10409	11409	12409	13409	14409	15409	16409	17409	18409	19409	20409	21409	22409	23409	24409	25409	26409	27409	28409	29409	30409	31409	32409	33409	34409	35409	36409	37409	38409	39409
10509	11509	12509	13509	14509	15509	16509	17509	18509	19509	20509	21509	22509	23509	24509	25509	26509	27509	28509	29509	30509	31509	32509	33509	34509	35509	36509	37509	38509	39509
10609	11609	12609	13609	14609	15609	16609	17609	18609	19609	20609	21609	22609	23609	24609	25609	26609	27609	28609	29609	30609	31609	32609	33609	34609	35609	36609	37609	38609	39609
10709	11709	12709	13709	14709	15709	16709	17709	18709	19709	20709	21709	22709	23709	24709	25709	26709	27709	28709	29709	30709	31709	32709	33709	34709	35709	36709	37709	38709	39709
10909	11909	12909	13909	14909	15909	16909	17909	18909	19909	20909	21909	22909	23909	24909	25909	26909	27909	28909	29909	30909	31909	32909	33909	34909	35909	36909	37909	38909	39909

ESTOS PREMIOS TIENEN ADEMAS LA TERMINACION RESPECTIVA

BILLETE GUIA

LOS NUMEROS TERMINADOS EN 9 Tienen $b. 64.- el Entero y $b. 32.- la Fracción

PREMIOS POR PROGRESION: LOS NUMEROS QUE FIGURAN A CONTINUACION TIENEN $b. 66.- EL ENTERO Y $b. 33.- LA FRACCION

10	11	12	13	14	15	16	17	18	19	20	21	22	23	24	25	26	27	28	29	30	31	32	33	34	35	36	37	38	39
10041	11063	12012	13034	14056	15005	16027	17049	18071	19020	20042	21064	22013	23035	24057	25006	26028	27050	28072	29021	30043	31065	32014	33036	34058	35007	36029	37051	38000	39022
10114	11136	12085	13107	14129	15078	16100	17122	18144	19093	20115	21137	22086	23108	24130	25079	26101	27123	28145	29094	30116	31138	32087	33109	34131	35080	36102	37124	38073	39095
10187	11209	12158	13180	14202	15151	16173	17195	18217	19166	20188	21210	22159	23181	24203	25152	26174	27196	28218	29167	30189	31211	32160	33182	34204	35153	36175	37197	38146	39168
10260	11282	12231	13253	14275	15224	16246	17268	18290	19239	20261	21283	22232	23254	24276	25225	26247	27269	28291	29249	30262	31284	32233	33255	34277	35226	36248	37270	38219	39241
10333	11355	12304	13326	14348	15297	16319	17341	18363	19312	20334	21356	22305	23327	24349	25298	26320	27342	28364	29313	30335	31357	32306	33328	34350	35299	36321	37343	38292	39314
10406	11428	12377	13399	14421	15370	16392	17414	18436	19385	20407	21429	22378	23400	24422	25371	26393	27415	28437	29386	30408	31436	32379	33401	34423	35372	36394	37416	38365	39387
10479	11501	12450	13472	14494	15443	16465	17487	18509	19458	20480	21502	22451	23473	24495	25444	26466	27488	28510	29459	30481	31503	32452	33474	34496	35445	36467	37489	38438	39460
10552	11574	12523	13545	14567	15516	16538	17560	18582	19531	20553	21575	22524	23546	24568	25517	26539	27561	28583	29532	30554	31576	32525	33547	34569	35518	36540	37562	38511	39533
10625	11647	12596	13618	14640	15589	16611	17633	18655	19604	20626	21648	22597	23619	24641	25590	26612	27634	28656	29605	30627	31649	32598	33620	34642	35591	36613	37635	38584	39606
10698	11720	12669	13691	14713	15662	16684	17706	18728	19677	20699	21721	22670	23692	24714	25663	26685	27707	28729	29678	30700	31722	32671	33693	34715	35664	36686	37708	38657	39679
10771	11793	12742	13764	14786	15735	16757	17779	18801	19750	20772	21794	22743	23765	24787	25736	26758	27780	28802	29751	30773	31795	32744	33766	34788	35737	36759	37781	38730	39752
10844	11866	12815	13837	14859	15808	16830	17852	18874	19823	20845	21867	22816	23838	24860	—.—	26831	27853	28875	29824	30846	31868	32817	33839	34861	35810	36832	37854	38803	39825
10917	11939	12888	13910	14932	15881	16903	17925	18947	19896	20918	21940	22889	23911	24933	25882	26904	27926	28948	29897	30919	31941	32890	33912	34934	35883	36905	37927	38876	39898
10990	—.—	12961	13983	—.—	15954	16976	17998	—.—	19969	20991	—.—	22962	23984	—.—	25955	26977	27999	—.—	29970	30992	—.—	32965	33985	—.—	35956	36978	—.—	38949	39971

EXTRACTO OFICIAL

SORTEO REALIZADO EL 15 DE JULIO DE 1974 - SERIE A-928

LOS PREMIOS DE ESTE SORTEO PRESCRIBEN EL 12 DE OCTUBRE DE 1974

Dor fe: Dr. Ricardo Castaños, Notario de Hacienda — Dr. MAURO CUELLAR C., Director Nacional

Dr. Walter Machicao C., Fiscal del Distrito — Vº Bº Miguel Bustos Romero, Interventor de la Contraloría — Sr. CRISTIAN CARVAJAL, Supervisor de Turno — Sr. ROBERTO FREYRE, Sub-Director de Turno — Sr. JAIME GUTIERREZ T., Jefe de Turno

PROXIMO SORTEO 3 DE AGOSTO DE 1974 $b. 900.000.- PREMIO MAYOR

PRESENCIA

Director: Huáscar Cajías K.
Sub-Director: Renán Estenssoro A.
Gerente: Armando Mariaca V.

Entre la frustración y la esperanza

Al celebrar hoy un aniversario más de su gloriosa gesta libertaria, La Paz oscila entre la frustración y la esperanza.

Pese a cuanto se diga en contrario para desconocer la realidad, es evidente que este pueblo se siente frustrado ante lo poco que se ha hecho por él durante tanto y tanto mucho que se debe y puede hacer. Hay en este territorio riquezas enormes a cuya explotación no se dedica la suficiente atención oficial; existe un pueblo -hombres nacidos aquí o en cualquier otra parte de la patria y también de fuera de ella- cuyo vigor no es suficientemente aprovechado. Las obras públicas languidecen en medio de promesas, de contratos firmados que tardan en convertirse en realidad, de discursos que se quedan en palabras y de proyectos que se quedan en el papel.

Los habitantes de este departamento apenas han reclamado alguna vez en su propio beneficio, pese al casi olvido en que se han visto durante largo tiempo. Pero la impotencia ha cundido a tomar cuerpo y exige soluciones prácticas y a breve plazo. Esa es la consecuencia del sentimiento de frustración que ha sido expresado por personas e instituciones que se han negado a participar en festejos porque no sienten alegría suficiente para ello y prefieren guardarse para sus conciencias el legítimo orgullo de haber nacido en esta tierra o de habitar en ella. Son personas e instituciones que no pueden ser consideradas como culpables de una actitud política partidista, de defender intereses subalternos, de dejarse guiar por amarguras injustas o por envidias destructoras. Simplemente quieren que a esta tierra se le reconozca lo que se corresponde.

Pero, al lado de ese sentimiento de frustración vive la esperanza cuyo fundamento es este pueblo. Al afirmarlo no hacemos sino reconocer una realidad alejada de todo regionalismo ya que si hay algo que cualquiera puede comprobar es que en La Paz, sobre todo en la ciudad, habitan quizá mayoría de quienes nacieron en otros departamentos, sin que tal condición les haya ocasionado la menor dificultad para dedicarse a cualquier actividad u ocupar cargos de competencia departamental o local. La Paz ha querido ser y es una fragua en que, al calor del amor por la patria, se funden todos sus habitantes, que buscan unidos un destino mejor.

El pueblo* que construyó Tiahuanacu, cuando hasta los incas apenas constituían tribus, que edificó obras de arte en la colonia y las llenó de pinturas y esculturas maravillosas, el que tornó feraces las tierras del altiplano, el que alentó la lucha por la independencia, el que vertió cien veces su sangre por la libertad, el que pudo construir y hacer progresar a esta maravillosa ciudad, el que trabaja con tenacidad incansable y ha sabido soportar estoicamente las pruebas más dolorosas, ese pueblo que ostenta con orgullo su título de ''cuna de libertad y tumba de tiranos''; que acoge a todos con brazos generosa y fraternalmente abiertos, que dio desde infatigables soldados indios para todas nuestras guerras, donde murieron anónimamente,hasta cumbres señeras del pensamiento, ese pueblo permite alentar todas las esperanzas porque tiene fuerza suficiente para convertirlas en realidad y solo espera que se le den oportunidad y comprensión para hacerlo.

Por eso, si bien existe una inquieta frustración en quienes forman ese pueblo -desde hijos de la vieja estirpe paceña hasta recién llegados que se han identificado con el lugar que los acogió afectuosamente-. también se dan en ellos una esperanza sólida, basada en un legítimo orgullo por las propias potencialidades. Se tiene la certidumbre de que se avanzará venciendo dificultades. Al fin y al cabo, la inextinguible tea de Murillo no es sólo luz de libertad, sino también de justicia y de progreso.

Lo constructivo y sabio es que esas potencialidades sean aprovechadas en beneficio de la patria entera, de que La Paz forma parte con el más profundo amor y fe indestructible.

Técnicos nacionales y fuga de talentos

Recientemente el Ministro de Minería ha destacado y elogiado la labor que cumplen los técnicos nacionales en el desarrollo del país. Esta ha sido una de las pocas oportunidades en que se ha reconocido la capacidad y responsabilidad de quienes tienen a su cargo una de las tareas más importantes para transformar radicalmente la imagen del país, cambiar sus estructuras económicas y su condición, hasta ahora casi exclusiva, de proveedor de materias primas y productos semielaborados o elaborados. Como en cualquier otra parte del mundo, en nuestro país corresponde a los técnicos colocarnos a la altura de un tiempo que sin el concurso de ellos y de la tecnología quedará rezagado y difícilmente, por no decir imposibilitado de superar el subdesarrollo.

De ahí que por estas mismas columnas hayamos insistido en la necesidad de situar a los técnicos nacionales en los niveles que les corresponden por sus estudios y sus conocimientos. Los técnicos no siempre han sido reconocidos como valores imprescindibles para acelerar nuestro desarrollo y sentar las bases que nos permitan aprovechar y explotar los recursos naturales del país en la proporción que sería de desear. Quizá la incapacidad de los métodos que hemos empleado para formular nuestros planes y programas influyeron para que se desconozca o reste méritos a la obra que cumplen.

Se evidente es que existe una fuga sistemática, constante, de técnicos que buscan en otras latitudes condiciones de trabajo y remuneración que estén en relación con sus títulos y su experiencia. No poseemos estadísticas sobre el éxodo profesional que sufre el país. Pero sin temor a exagerar, se puede afirmar que de una promoción de ingenieros en diversas especialidades que se reciben en nuestras universidades aproximadamente el 50 por ciento deja el país por no encontrar una situación acorde con sus estudios, o bien porque los sueldos son demasiado bajos. Aún más, Muchos de nuestros jóvenes técnicos que estudian en el exterior al regresar se encuentran sin la posibilidad de trabajar en tal o cual proyecto, industria o entidad que requiere de sus servicios. No pocas veces, las ingerencias políticas deciden la nominación de una persona para tal cargo antes que la eficiencia y los conocimientos especializados. Frente a esta realidad abandonan el país y brindan su capacidad a los vecinos que les ofrecen cargos que están en relación a su aporte tecnológico.

Nuestros técnicos deben ser retribuidos de acuerdo a la cotización internacional. Sólo en esta forma reconoceremos su importancia para nuestro desarrollo y, al mismo tiempo, evitaremos que salgan del país, que se limite su campo de acción al extremo de tener que buscar en ocupaciones ajenas a su especialidad los medios de vida y, por consiguiente, estén a la espera de la primera oportunidad para emigrar donde se reconozca la importancia de su profesión y su insustituible participación para programar un desarrollo equilibrado y armónico.

Población y desarrollo

Por BENJAMIN MIGUEL HARB

Los grandes países industrializados viven perseguidos por el fantasma de escasez de alimentos y culpan de esta situación al crecimiento de la población en los países subdesarrollados. Ponen como remedio para contrarrestar esta situación, el control y en su caso la extinción de la natalidad, principalmente en los países del Tercer Mundo.

Estos grandes países, para lograr estos fines, según publicaciones de prensa, disponen de grandes recursos económicos. Es así que la Fundación Ford, y agencias gubernamentales norteamericanas, en los últimos años han dispuesto de 382 millones de dólares para ejecutar programas de control de la natalidad. Con este mismo fin, el Banco Mundial ha financiado 140 millones de dólares y así por el estilo otras entidades y países.

La falta de sindéresis entre las proclamas y las conductas reales de estos países es notable. Bien sabemos, por ejemplo, que la gran mayoría de los países latinoamericanos, tienen escasa población en relación a su extensión geográfica y mientras no se aumente notablemente su población no es posible que superen ciertos índices deficitarios de su desarrollo..

Lo curioso es que estas entidades y gobiernos mencionados, en lugar de destinar los fondos enunciados en programas de control de la natalidad, los empleen, para fines relacionados con el desarrollo de los pueblos, como la inversión para incorporar zonas geográficas al mercado, abriendo así nuevos centros para asentar poblaciones, aumentar la producción agrícola, etc., etc.

Pero con el control de la natalidad lo que se quiere en el fondo es disminuir rendo paulatinamente la población de los países subdesarrollados y poco poblados, como ya quedó dicho en regiones de reserva, a fin de ser pobladas, dentro de una programación, por habitantes de países altamente poblados. De otro modo, ¿cómo nos podemos explicar que países como los Estados Unidos, que produzcan la sexta parte de los alimentos del mundo, por lo tanto no tienen déficit de estos artículos, quiera controlar la natalidad de otros países, especialmente de los latinoamericanos?.

Surge un contrasentido entre las declaraciones de la ONU, los gobiernos de gran parte de los países desarrollados, cuando expresan sus propósitos de ayudar al desarrollo de los países de precarias condiciones y al mismo tiempo proponen programas de limitación de natalidad, si bien conocen que uno de los factores básicos para que el desarrollo pueda ser una realidad, es tener una población numerosa capaz de constituir un mercado de importancia. Al respecto, el experto desarrollista brasileño en esta materia, Helio Jaguaribe, en su libro Desarrollo Económico y Desarrollo Político nos dice: "Lo que torna impracticable la promoción del desarrollo de las grandes masas humanas es el hecho de que, en comparación con las grandes naciones, por su escasa población, carecen de los medios necesarios para poder romper su dependencia de las naciones desarrolladas. Debido a sus exiguas dimensiones, carecen de un mercado interno que permita la formación y consolidación de una estructura industrial y por no pueden independizarse del predominio extranjero".

Vemos el caso de muchos países latinoamericanos, entre ellos Bolivia, cuya extensión territorial supera en mucho la capacidad global de trabajo de la población por ser ésta reducida o deficitaria en relación al territorio en el que vive, por eso se advierten grandes regiones poco pobladas o no pobladas. con grandes extensiones de territorio ocioso o parasitario por falta de trabajo y explotación, imposibilidad de implantar grandes industrias por la gran limitación del mercado, falta de verteberación geográfica porque no se tienen poblaciones mas o menos numerosas que por sus necesidades impongan el tendido de vías férreas o la apertura de caminos, imposibilidad del ejercicio de la soberanía nacional en las zonas periféricas por falta de población asentada a través de la cual se ejerza de hecho la soberanía, etc. etc.

Ante estas condiciones originadas por la escasa población, imponer el control de la natalidad es poner las bases para el dominio total de los países altamente poblados y desarrollados sobre los países desarrollados que no pueden alcanzar buenos o regulares indices de pogreso por tener poca población, convirtiéndose con el control de la natalidad cada vez en naciones más dependientes.

El problema mundial no es sólo el crecimiento demográfico, sino un problema de principios la igualdad de la persona humana, la igualdad de las naciones, la autodeterminación de los pueblos, la justicia social internacional y se reconocieran y admitieran estos valores, en lugar de imponer el control de la natalidad se estudiaría la distribución geográfica de la población, y de la distribución de alimentos, una política social internacional basada en la solidaridad de los hombres y en su derecho al pan, a la vivienda, a la salud, sacrificando lo suntuoso de los más poderosos en pro de lo esencial de los más necesitados, transformando las fábricas de armas en fábricas de herramientas y maquinarias, una educación que forme la conciencia de una paternidad responsable dentro de la concepción de que el hombre es hijo de Dios, hecho a imagen y semejanza suya y que por mandato de su Creador debe reproducirse, poblar y dominar la tierra.

Construir y reconstruir

La reconstrucción revela un pensamiento esencialmente revolucionario, de aquellos revolucionarios que creen que el primer día de la revolución es el de un advenimiento que no tiene historia, que está comenzando a forjar su historia, sin compromisos con el pasado, sin reflexes. Cromwell y los artífices de la Revolución francesa, los bolcheviques, los maoístas y, por último Fidel Castro parecieron en esta premisa equivoca como si hacer una nación fuera tarea o milagro de un día y de ninguna manera como algo alguien, un esfuerzo cotidiano e inacabable que está más allá de la existencia limitada de una generación. Es obra de los hombres que pasaron y de los hombres que existen de los ciudadanos que mañana continuarán con el esfuerzo de hacer antes que el de rehacer.

Esta frase de la reconstrucción nacional nos viene persiguiendo y posiblemente su manipuleo nos hace perder el concepto de que Bolivia no es de ahora. Es una nación que el próximo año cumplirá 150 años de existencia con sus virtudes y defectos. Es más razonable tomar todo lo bueno del pasado y no empeñarnos, como se desprende de proclamas y manifiestos, de echar por la borda todo lo que heredamos. Este concepto mal manipulado y mal empleado nos hace correr el riesgo de que los ciudadanos de mañana con el pretexto de ''reconstrucción nacional'' nieguen, desconozcan y destruyan toda la obra que hemos hecho para comenzar de cero una nueva que con el mismo criterio puede ser arrasada por sus hijos.

Confusio

Los límites del Litoral

Por RAUL OLMOS SAAVEDRA

Sin pretender discutir ni como una remota posibilidad, nuestro derecho de posesión de tierras costeras con las que nacimos a la vida republicana, de acuerdo a las anteriores delimitaciones coloniales de la Real Audiencia de Charcas este trabajo es una ligera información sintética de los límites de nuestro hoy cautivo departamento del Litoral, confiando, como estoy seguro todos los bolivianos en que volverá no muy a la larga, a formar parte de la República de Bolivia, a cuyo seno pertenece.. Ajustándonos al Tratado de 10 de Agosto del año 1866 el último instrumento internacional firmado por Bolivia con Chile antes del asalto del año 1879 y el último firmado sin la imposición de la fuerza, los límites de nuestro departamento del Litoral son los siguientes:

El límite austral de nuestro territorio es el Paralelo 24 de Latitud Sud.

Al Este, nuestro departamento del Litoral limita con la República Argentina de la siguiente manera:

Desde el Cerro de Zapaleri una recta con rumbo Este con rumbo sud este hacia el Hito situado cerca de Abra de Taruma: de allí otra recta con rumbo sud, con una ligera inflexión hacia el oeste, hasta encontrar el Paralelo 24, un poco más al Norte del Cerro del Rincón, siguiendo este Paralelo hasta encontrar la costa del Océano Pacífico.

El límite Norte de nuestra provincia cautiva del Litoral comienza sobre el Océano Pacífico en la desembocadura del río Loa, siguiendo el curso de este hasta el Cerro Hilaricos. De allí sigue una recta con rumbo Este, con una pequeña inclinación al Norte, hasta el Cerro Yocas, y de allí otra recta con rumbo Este, con ligera inclinación al Sud, hasta el Cerro Sapunta. De allí otra recta, con rumbo Norte, hasta el Cerro Pitausa: siguiendo en esta relación una quebrada hasta el Cerro Carcote, para desplegar a continuación una amplia curva pasando por el Cerro Huasi, hasta el Abra de Chutinza, donde está el hito 61 de la frontera con Potosí, con la Provincia de Nor Lipez, para ser más precisos.

Este límite Norte es el que separa nuestro Departamento del Litoral del antiguo Departamento peruano de Tarapacá ,también hoy en poder de los chilenos.

Al Este además de colindar con la República Argentina; limita con nuestro Departamento de Potosí, con sus provincias de Sud y Nor Lipez, pasando por los siguientes puntos principales:

Cerro Zapaleri - Cerro Guayaques - Portezuelo del Cajón - Cerro Juriques - Volcán Licancaburi - Portezuelo de Chaxas - Hito Agúita Brava - Portezuelo Linzor - Silala - Paso del Inca - Portezuelo Ascotán - Volcán Ollague - Volcán Ojca y Abra de Chutinza.

Al Oeste limita con el Océano Pacífico; con una costa de aproximadamente 400 kilómetros de longitud, sobre la que están ubicados los puertos de Antofagasta, Mejillones, Tocopilla y Cobija y donde existen numerosas caletas que pueden dar abrigo a barcos pequeños, especialmente de pescadores, siendo las principales, de Sud a Norte:

La Caleta Botín - Caleta Coloso - Abtao - De Las Barrancas - Bandurrias - Herradura de Mejillones - Chocaya - Hornos - Gualaguata - Michilla - De La Viuda - Caleta Duendes - Punta Arenas - Caleta Lautaro y Caleta Huelén; esta última en la misma frontera con Tarapacá.

Existe un axioma histórico que establece que las fronteras naturales establecidas por razones sociológicas especiales, razón, geografía, etc.) no pueden ser borradas ni cambiadas artificialmente en forma permanente, solamente lo pueden por un tiempo circunstancial.

No pudieron hacerlo los romanos, siendo que no modificaron por siglos. Ni Napoléon, ni el Kaiser, ni Hitler, como simples ejemplos europeos, menos lo va a conseguir Chile, que está en el quinto lugar potencial en Sud América y que tiene también problemas pendientes con sus otros dos vecinos poderosos.

Como complemento de este rápido de descripción limítrofe de nuestro Departamento Cautivo del Litoral, hagamos una pequeña digresión sobre la geografía Boliviana, su relación a nuestra costa.

Así como Ratzel y Haushoffer, en su geopolítica, proclamaban el derecho de los grandes países, el primero y el de Alemania, el segundo, a reclamar y conquistar su ESPACIO VITAL (LUBENSRAUM) nosotros, con mayor razón y derecho, debemos reclamar para Bolivia su COSTA VITAL.

La costa del Pacífico, que hoy constituye la provincia chilenas de Antofagasta y Tarapacá, y parte de la peruana de Tacna, o sea el espacio de costa desde el Paralelo 24 hasta el 19 de Latitud Sud, tiene inexorablemente su HINTERLAND en Bolivia.

La anterior tesis puede ser reconocida por cualquier persona que se tome el trabajo de mirar el mapa, recordando la ley geopolítica de que: "un hinterland gravita en razón directa de su masa hacia el océano y en razón inversa de la distancia que lo separa del mar".

Si la costa a la que nos referimos tiene un promedio de ancho de 250 kilómetros como día el coeficiente entre su parte más ancha (Del Hito 53 de la actual frontera con Bolivia a la Caleta Mendez en la costa de Tarapacá con 150 kilómetros y de su parte más ancha entre el Volcán Licancabur y la pc

(Pasa a la página 12)

De todo un poco

Rumbo al Pacífico - IX

Con el Presidente de Colombia

Por EDUARDO PERÉZ IRIBARNE
Exclusivo para PRESENCIA

El Presidente de Colombia, Misael Pastrana Borrero, me concedió una entrevista especial en su gabinete de trabajo en la Casa Bolívar (Palacio de Gobierno).

"Siempre hemos sostenido -dijo- tanto a nivel interamericano como en nuestro propio país que los diferendos deben ser solucionados a través del diálogo directo y mediante instrumentos jurídicos. De tal manera que América Latina tiene el orgullo de haberse constituido como continente de la juridicidad. Además, el Pacto Andino tiene la ventaja de ser un Foro de aproximación entre los países mientras que todos los demás problemas sean solucionados no mediante el conflicto sino a través de mecanismos jurídicos".

El Presidente Pastrana tiene 51 años y es más bien alto de estatura, de tez clara, de semblante amable y sonriente. Nos sentamos en un sofá isabelino, situado en un rincón del enorme gabinete presidencial. Visto tiene azul, luce una corbata oscura y muestra excelente aspecto. Sus gestos son ágiles, sus palabras ponderadas.

"El Pacto Andino continúa debe ser consolidado. Es esa la gran tarea de los países miembros. Hay que acelerar el proceso de desarrollo de nuestros países para poder así mejorar las condiciones de vida de sus habitantes. El Pacto no ha sido sólo un Acuerdo de gobiernos, sino un encuentro de países a distintos niveles económico, social, cultural y político!".

Una alfombra cubre todo el despacho; diversas lámparas penden del techo y algunos cuadros muestran momentos de la historia colombiana. El ambiente es acogedor pese a la extensión de la habitación. La mesa de trabajo del Presidente está situada en el centro del gabinete. Diversos documentos están dispuestos de forma ordenada.

"El Pacto ha conseguido estrechar las relaciones de nuestros países, mantenidisponemos de un gran poder negociador y, por lo mismo, somos un gran poder comprador en los mercados internacionales. Desde otra perspectiva, los recursos de los Países Andinos ofrecen todavía enormes posibilidades de crecimiento".

Pastrana manifiesta vocación americanista en muchas expresiones: "Nuestra gran Patria sigue siendo América Latina. El Pacto debe equilibrar a nuestra subregión dentro del gran Acuerdo latinoamericano".

"El proceso de integración andina ha comenzado. Nosotros lo hemos visto nacer; pero los procesos sociales tienen dinamismo propio; por el momento, desconocemos las metas que puedan ser alcanzadas en el futuro. En los cinco años de vida del Pacto ha sido mucho lo conseguido. Todos los países andinos debemos sentirnos orgullosos de lo alcanzado hasta aquí. El proceso de integración económica en el que estamos embarcados podrá tener mayores implicaciones unificadoras, tanto en lo social, lo cultural, como lo político".

La información y la comunicación son preocupaciones presentes en el hombre de la calle, en las personas que caminan por "La Camacho" tras diversas gestiones. Todos ellos desean estar bien informados y reciben las noticias por canales objetivos y responsables. "Por muchas razones, los países andinos hemos decidido no aceptar inversiones extranjeras en ninguno de nuestros Medios de Comunicación Social. Se está estudiando también la creación de una Agencia de Noticias Andina que sea capaz de entregar información más positiva sobre la realidad de nuestros países. La comunicación Social, como la educación, exige de nosotros un mayor esfuerzo integracionista. Nuestra experiencia andina nos está mostrando que el proceso de integración está desconociendo cada día mayores afinidades entre nuestros países".

La Agencia Internacional tiene esta tarde diversas entrevistas y actividades, entre ellas destaca su conversación con un ex-presidente de la república, actualmente a pocos minutos después. El tiempo va pasando, pero el Presidente Pastrana, sigue conversando pausadamente con esa pronunciación colombiana que da justa fama a los habitantes de este país de hablar el español con afectiva elegancia y cautelosa sencillez, al tiempo.

"Bolivia" un gran saludo a todos los bolivianos. He estado en La Paz. Durante mi mandato presidencial se han estrechado aún más los vínculos entre ambos países, a través del Pacto Andino. Hemos logrado algunas inversiones en Bolivia. Para Colombia fue grato recibir al Primer Mandatario de Bolivia, general Hugo Bánzer. Nosotros nos comunicamos con ese país hermano vínculos de amistad muy estrechos; no sólo por ser países andinos sino también por ser bolivarianos. Es bueno recordar en este instante al Libertador que dijo era hijo de Bolivia".

Un cordial apretón de manos en la puerta del despacho presidencial y el trabajo diario continúa en la ''que esté bien'' es la despedida del Presidente Misael Pastrana Borrero

La agricultura en el desarrollo nacional

Por ABEL CORONEL

Al concluir un comentario anterior, decía que el DESARROLLO NACIONAL en suma, era la formación de un Pueblo vigoroso, fuerte y conciente de su destino y futuro. Las personas que me hubieran leido, probablemente compartirán con el autor el criterio de que la Nación hace alusión a la relación **Pueblo-territorio** y que el Desarrollo es la consecuencia de esa relación, patentizada en los mejoramientos logrados en beneficio del Pueblo.

La relación Pueblo-Territorio, es la que existe en el hecho de que, en comparación con las grandes naciones, por su escasa población, carecen de los medios necesarios para poder romper su dependencia de las naciones desarrolladas. Debido a sus exiguas dimensiones, carecen de un mercado interno que permita la formación y consolidación de una estructura industrial y por no pueden independizarse del predominio extranjero".

Vemos el caso de muchos países latinoamericanos, entre ellos Bolivia, cuya extensión territorial supera en mucho la capacidad global de trabajo de la población por ser ésta reducida o deficitaria en relación al territorio en el que vive, por eso se advierten grandes regiones poco pobladas o no pobladas. con grandes extensiones de territorio ocioso o parasitario por falta de trabajo y explotación, imposibilidad de implantar grandes industrias por la gran limitación del mercado, falta de vertebración geográfica porque no se tienen poblaciones mas o menos numerosas que por sus necesidades impongan el tendido de vías férreas o la apertura de caminos, imposibilidad del ejercicio de la soberanía nacional en las zonas periféricas por falta de población asentada a través de la cual se ejerza de hecho la soberanía, etc. etc.

Ante estas condiciones originadas por la escasa población, imponer el control de la natalidad es poner las bases para el dominio total de los países altamente poblados y desarrollados sobre los países desarrollados que no pueden alcanzar buenos o regulares indices de pogreso por tener poca población, convirtiéndose con el control de la natalidad cada vez en naciones más dependientes.

El problema mundial no es sólo el crecimiento demográfico, sino un problema de principios la igualdad de la persona humana, la igualdad de las naciones, la autodeterminación de los pueblos, la justicia social internacional y se reconocieran y admitieran estos valores, en lugar de imponer el control de la natalidad se estudiaría la distribución geográfica de la población, y de la distribución de alimentos, una política social internacional basada en la solidaridad de los hombres y en su derecho al pan, a la vivienda, a la salud, sacrificando lo suntuoso de los más poderosos en pro de lo esencial de los más necesitados, transformando las fábricas de armas en fábricas de herramientas y maquinarias, una educación que forme la conciencia de una paternidad responsable dentro de la concepción de que el hombre es hijo de Dios, hecho a imagen y semejanza suya y que por mandato de su Creador debe reproducirse, poblar y dominar la tierra.

Al concluir un comentario anterior, decía que el DESARROLLO NACIONAL en suma, era la formación de un Pueblo vigoroso, fuerte y conciente de su destino y futuro. Las personas que me hubieran leido, probablemente compartirán con el autor el criterio de que la Nación hace alusión a la relación **Pueblo-territorio** y que el Desarrollo es la consecuencia de esa relación, patentizada en los mejoramientos logrados en beneficio del Pueblo.

La relación Pueblo-Territorio, es la que existe en el hecho de que, en comparación con las grandes naciones, por su escasa población, carecen de los medios necesarios para poder romper su dependencia de las naciones desarrolladas. Debido a sus exiguas dimensiones, carecen de un mercado interno que permita la formación y consolidación de una estructura industrial y por no pueden independizarse del predominio extranjero".

Vemos el caso de muchos países latinoamericanos, entre ellos Bolivia, cuya extensión territorial supera en mucho la capacidad global de trabajo de la población por ser ésta reducida o deficitaria en relación al territorio en el que vive, por eso se advierten grandes regiones poco pobladas o no pobladas. con grandes extensiones de territorio ocioso o parasitario por falta de trabajo y explotación, imposibilidad de implantar grandes industrias por la gran limitación del mercado, falta de vertebración geográfica porque no se tienen poblaciones mas o menos numerosas que por sus necesidades impongan el tendido de vías férreas o la apertura de caminos, imposibilidad del ejercicio de la soberanía nacional en las zonas periféricas por falta de población asentada a través de la cual se ejerza de hecho la soberanía, etc. etc.

Ante estas condiciones originadas por la escasa población, imponer el control de la natalidad es poner las bases para el dominio total de los países altamente poblados y desarrollados sobre los países desarrollados que no pueden alcanzar buenos o regulares indices de pogreso por tener poca población, convirtiéndose con el control de la natalidad cada vez en naciones más dependientes.

El problema mundial no es sólo el crecimiento demográfico, sino un problema de principios la igualdad de la persona humana, la igualdad de las naciones, la autodeterminación de los pueblos, la justicia social internacional y se reconocieran y admitieran estos valores, en lugar de imponer el control de la natalidad se estudiaría la distribución geográfica de la población, y de la distribución de alimentos, una política social internacional basada en la solidaridad de los hombres y en su derecho al pan, a la vivienda, a la salud, sacrificando lo suntuoso de los más poderosos en pro de lo esencial de los más necesitados, transformando las fábricas de armas en fábricas de herramientas y maquinarias, una educación que forme la conciencia de una paternidad responsable dentro de la concepción de que el hombre es hijo de Dios, hecho a imagen y semejanza suya y que por mandato de su Creador debe reproducirse, poblar y dominar la tierra.

Cartas a PRESENCIA

MINIFUNDIO Y PARASITISMO RURAL

Señor Director:

Por su intermedio quiero llegar a la opinión pública tratando sobre un problema que repercute negativamente en la economía popular.

La revolución de 1952 sin duda emancipó económicamente al campesino, sentando las bases de su superación social. No obstante la Reforma Agraria se llevó a cabo más con un criterio demagógico irrealista. Prueba de ello es la creación del minifundio improductivo que fomenta la vagancia e inercia entre los campesinos. Se descuidó lo más importante en Bolivia es esta materia que es la colonización y explotación de tierras vírgenes.

Un razonamiento sano y sin el rencor de clase media frustrada del M.N.R. (dentro del marco desarrollista en que se circunscribió esta reforma se hubiera limitado únicamente a una política de capitalización de los fundos rústicos mediante créditos para su mecanización, dando origen a una masa campesina excedente destinada a la colonización y asentamiento en tierras vírgenes. El minifundio ha traído por consecuencia un excedente de mano de obra parasitaria, con la urgencia de variar su situación. lo que no ocurría antes en la medida actual.

Solamente dando la plena propiedad de la tierra al campesino - incluso para su enajenación -, es decir, favoreciendo el surgimiento de empresas agrícolas donde hoy impera el minifundio, podría movilizarse esa mano de obra que está demás. Un régimen socialista - con miras diferentes - se vería obligado a realizar la expropiación de la sea mediante granjas colectivas o cooperativas mecanizadas. Hay que reconocer que es económicamente al campesino, sentando las bases de su superación social. No obstante la Reforma Agraria se llevó a cabo más con un criterio demagógico irrealista. Prueba de ello es la creación del minifundio improductivo que fomenta la vagancia e inercia entre los campesinos. Se descuidó lo más importante en Bolivia es esta materia que es la colonización y explotación de tierras vírgenes.

Un razonamiento sano y sin el rencor de clase media frustrada del M.N.R. (dentro del marco desarrollista en que se circunscribió esta reforma se hubiera limitado únicamente a una política de capitalización de los fundos rústicos mediante créditos para su mecanización, dando origen a una masa campesina excedente destinada a la colonización y asentamiento en tierras vírgenes. El minifundio ha traído por consecuencia un excedente de mano de obra parasitaria, con la urgencia de variar su situación. lo que no ocurría antes en la medida actual.

Solamente dando la plena propiedad de la tierra al campesino - incluso para su enajenación -, es decir, favoreciendo el surgimiento de empresas agrícolas donde hoy

se han mejorado los sistemas de cultivo existe un mayor excedente de mano de obra. Empleando racionalmente la mano de obra existente, sin utilizarse implementos de labranza primitivos, una gran cantidad de agricultores en estos lugares estarían demás. Se diría que a gran cantidad de campesinos viven de sus exiguas rentas.

Un aspecto negativo de este parasitismo rural es que en las cosechas de algodón o en la zafra faltaron brazos. Por otro parte se habla de la necesidad de colonizar vastas regiones del país. Es precisamente esta gente familiarizada con las faenas de la agricultura la que debe ser movilizada de alguna manera antes que recurrir a inmigrantes extranjeros, que como el caso de los menonitas en Santa Cruz acaban utilizando al campesino nativo, gracias a su gran capacidad de organización por los recursos que cuentan.

Al campesino mediante la creación del minifundio improductivo no se ha hecho otra cosa que amarrarle a su tierra que le produce bienes exiguos en algunos casos, y en otros, como cuando nos referimos a las comunidades agrícolas del Altiplano, se los ha estratificado como grupos raciales, socialmente estancados, ajenos y hasta antipodas a las corrientes modernas, contemporáneas de progreso y civilización.

Atentamente

HERBERT VALDIVIESO

NOTICIA DE PERFIL

Ante Murillo

Señor Murillo:

Aquí nos tiene recordando su vida y honrando su muerte. Aquí nos tiene a los paceños en un punto de nuestra historia que puede llamarse crucial, porque el país se dispone a dar un salto y los paceños tenemos la impresión de que estamos marcando el paso en el mismo sitio.

Hace muchos años que estamos así. ¿Recuerda usted que en 1948 nos propusimos hacer un ferrocarril de La Paz al Beni...? Pues bien, han transcurrido ventiseis años y no hay el ferrocarril y no sólo eso, sino que las rieles que se habían tendido en un sector inicial se las llevaron a otro sitio ante la mirada atónita de los paceños.

Hace poco, un equipo caminero destinado a la construcción de una vía que uniría a La Paz con el Noreste llegó a Santa Cruz y de allí fue despachado a cumplir otros trabajos en otro sector del país y sospechamos que ese equipo ya no volverá, ojalá nos equivoquemos.

Señor Murillo:

Parece que a los paceños nos han dado a beber caldo de Cheke-Cheke, que nos ha producido esta atonía, la cual ha llevado a muchos a un "no-me-importismo" que es verdaderamente suicida.

Si sabe usted vivienes de la gloria, no sé qué pensaría de los paceños de ahora. Muchísimos han perdido la fe en su tierra y la han abandonado en busca de otros horizontes. Cada día los paceños lian sus bártulos y se marchan a otras regiones llevados del espejismo del oro y del progreso. Cada día una familia paceña deja esta ciudad y otros pueblos paceños para irse a trabajar en otros sitios. Este empeño desde el punto de vista nacional no es malo, pero duele desde el punto de vista local.

Señor Murillo

Si usted volviera de la gloria a visitar un momento su ciudad la encontraría muy cambiada, pero sobre todo hallaría muy cambiados a los paceños porque vería en muchísimos de ellos una indiferencia increíble ante la suerte y el desarrollo de su zona y porque sabría del dolor de millares de ellos que no creen en la riqueza de su tierra y que no saben de las inmensas posibilidades de su suelo y que ignoran de la ineludible obligación que tiene cada ser humano para la patria chica en la que nacieron y para los hombres que nacieron junto a ellos.

Por estas razones, señor Murillo, no sé hasta qué punto podemos quejarnos contra las autoridades de este país. Es cierto que hay alguna postergación en lo que se refiere a obras que debieran ser impulsadas con mayor fuerza en esta región del país, pero más debemos protestar contra los mismos paceños indiferentes al progreso de su ciudad y de su región, o renegados de su alma misma que se marchan en pos de otros sueños y otras tierras.

Le recuerda con respeto,

PAULOVICH

Proliferación de hechos delictivos causa alarma a pobladores de Oruro

ORURO, 15 (PRESENCIA).- La población de esta ciudad se encuentra francamente alarmada ante la proliferación de hechos delictivos, algunos de los cuales se producen - según denuncias a órganos de información - a plena luz del día y en presencia de atemorizados testigos, que no pueden evitar la consumación de esos hechos, por temor a la represalia de los delincuentes armados.

Por otra parte, también en la prensa, se ha estado denunciando la comisión de actos ilegales por parte de elementos vinculados a las entidades policiales. Así, hace poco, se hizo pública la extorsión que uno de ellos cometía con parejas que transitaban por la noche - muchas veces esposos o hermanos- pretextando atentados a la moral; o bien de funcionarios de Tránsito, en la entrada a la ciudad, zona norte, donde afirma un comentarista del diario "La Patria" se cobra pasada la media noche, para dejar ingresar a los vehículos.

En primer caso autoridades policiales dijeron que se estaba investigando para imponer sanciones al mencionado elemento que desprestigia a la institución, en el segundo, no hubo ninguna reacción oficial.

En cuanto a la impunidad con que actúan los malhechores como una muestra inquietante, se cita lo ocurrido a dos pequeños escolares que, a plena luz del día y en una zona céntrica de la ciudad, fueron despojados de sus carpetas. Por otra parte, dirigentes de la Federación Departamental de Trabajadores Campesinos se han quejado de los continuos asaltos que sufren dentro de los colectivos por parte de malentes. Expresan que, en repetidas ocasiones han sentado denuncia ante la DID, pidiendo que se ejercite mayor control en esos medios de transporte.

Como reciente caso, señalan lo ocurrido los días martes, y sábado de la pasada semana, en los que dos campesinos fueron atacados y despojados de su dinero, en el interior de colectivos, "ante la atemorizada mirada de los pasajeros". Los hampones amenazaron a sus víctimas y pasajeros con armas cortantes.

Los dirigentes campesinos afirman que "los funcionarios de la DID están en la obligación de asumir defensa y garantizar la propiedad privada, así como la integridad física de las personas y no conformarse con señalar que están realizando batidas de delincuentes o que, sencillamente, no tienen conocimiento de estos delitos".

A propósito de estos sucesos, el diario "La Patria", en uno de los párrafos de su comentario, dice: "Estos puntos de vista deben mover a honda reflexión a las autoridades, instituciones y ciudadanía en general, las cuales deben poner la máxima preocupación en garantizar la seguridad de la niñez, la juventud y la propia ciudadanía adulta, en sus personas y pertenencias, de modo que nuestra ciudad no sea un lugar donde impera la "ley de la selva", sino por el contrario, reine la tranquilidad y la seguridad, para todos los habitantes, durante las 24 horas del día".

.....APORTE.- El Presidente del Comité de Desarrollo y Obras Públicas de Chuquisaca entrega un cheque por quince mil pesos al Alcalde Municipal de Padilla, con destino a la compra de un Motor para la radio recientemente inaugurada en esa localidad. (Foto TEKO para PRESENCIA).

Buscan respaldo para cultivos de cebada

SANTA CRUZ, 15 (PRESENCIA).- Se está buscando el respaldo del Fondo de Rehabilitación Agrícola (FRA) para introducir el cultivo de cebada en este departamento, zona occidental, con miras a la instalación de una malteria.

El industrial Enrique Wille, propietario de la cervecería de esta ciudad, dijo que tiene todos los estudios concluidos para instalar una planta elaboradora de malta, con capacidad de 300.000 toneladas de grano de cebada, con destino al consumo nacional y especialmente para exportación a países de la Cuenca del Plata.

"Para tal proyecto, dijo Wille, se están realizando cultivos experimentales en las provincias Vallegrande, Caballero y Florida, con mucho éxito. El grano de cebada actualmente es traído de Potosí y según el industrial, la producción tiende a disminuir.

ENTIDAD IMPORTANTE

NECESITA DAMAS Y CABALLEROS PARA INCORPORAR A SU DEPARTAMENTO DE COMERCIALIZACION

EDAD MINIMA: 25 AÑOS
EXCELENTE PRESENCIA
LOS SELECCIONADOS TENDRAN UN IMPORTANTE INGRESO MENSUAL.
PARA ENTREVISTA PERSONAL DIRIGIRSE A AVDA. VILLAZON Nº 1966 - 3er, PISO, EL DIA MIERCOLES 17 DEL PTE. A HORAS 9.30 A.M.

LA PRESIDENCIA

Empresa Nacional de Arroz

CONVOCATORIA

En vista de que próximamente entrará en funcionamiento la Planta de Silos de la localidad de Buena Vista del Departamento de Santa Cruz, se convoca a concurso de méritos a los siguientes profesionales:

1 Administrador de Empresas o Ingeniero Industrial con experiencia mínima de 3 años.
1 Ingeniero Industrial
2 Ingenieros Agrónomos
1 Ingeniero Electro - Mecánico

Los interesados deberán presentar sus títulos en Provisión Nacional y documentos en la Oficina Central de la Empresa Nacional del Arroz hasta el día 20 del presente mes, Av. Mariscal Santa Cruz No. 1285 Edificio Bolívar 10o.piso y en la Oficina Regional de ENA en la ciudad de Santa Cruz - Calle 24 de Septiembre No. 432.

La Paz, 12 de julio de 1974

CORPORACION BOLIVIANA DE FOMENTO
EMPRESA DE INDUSTRIAS LACTEAS

PLANTA INDUSTRIALIZADORA DE LECHE DE SANTA CRUZ (PIL-SCZ) PLANTA INDUSTRIALIZADORA DE LECHE DE SUCRE (PIL-SU)

CONVOCATORIA A PROPUESTAS

La Corporación Boliviana de Fomento invita a las firmas industriales establecidas en Dinamarca a presentar sus propuestas para la provisión de maquinaria, equipos y servicios destinados a las Plantas Industrializadoras de Leche de Santa Cruz y Chuquisaca.

La presente convocatoria se regirá a los términos y condiciones del segundo crédito danés, según convenio suscrito entre el Gobierno de Bolivia y el de Dinamarca el 10 de julio de 1974.

Los pliegos informativos y de especificación pueden ser recogidos por los interesados a partir del 18 de julio de 1974 de:

FEDERACION DE INDUSTRIAS DANESAS
H.C. ANDERSEN BOULEVARD
COPENHAGEN, DINAMARCA

El plazo de presentación de propuestas vence el día 30 de septiembre de 1974.

La Paz, 11 de julio de 1974

COMEDOR POPULAR.- Continuando con la realización de obras en favor de la comunidad, la Alcaldía de Quillacollo construye un comedor popular en las dependencias del mercado central.

Radios orureñas silenciaron como protesta contra ETOSA

ORURO, 15 (PRESENCIA).- Las radioemisoras orureñas se mantuvieron silenciadas el sábado, desde las 15.30 horas, hasta las 6 de la mañana de ayer, en señal de protesta por la decisión de la gerencia de la Empresa de Teléfonos de Oruro S.A. (ETOSA) de no autorizar el bloqueo de los teléfonos de las emisoras que transmiten los encuentros deportivos del sábado. Ayer tampoco fueron relatados los cotejos futbolísticos.

La Asociación Boliviana de Radiodifusión, filial Oruro, considera que la medida de la gerencia de ETOSA constituye un atentado a la libertad de prensa y expresión, originado por las críticas formuladas por las radios al nuevo sistema tarifario que ETOSA pretende implantar a partir de este mes.

En un comunicado expedido por ASBORA (Oruro), con la firma de su presidente, Omar Torres Reque, se expresa en parte lo siguiente.

"Las emisoras locales que conforman ASBORA, en defensa de los accionistas de la Empresa de Teléfonos "Oruro", han venido realizando una serie de observaciones y dando curso a las protestas, por las imposiciones económicas que se desea hacer cumplir en forma arbitraria. Como órganos de prensa, no han hecho otra cosa que identificarse con su pueblo, lo que ha ocasionado que el gerente de ETOSA asuma como revancha, venganzas mezquinas, ordenando que no se bloqueen los diferentes teléfonos de las estaciones radiales, causando enormes perjuicios, sin medir llas consecuencias".

Agrega que ASBORA, proximamente convocará a una asamblea de accionistas.

Desvirtúan las informaciones contra Amigos de Latinoamérica

COCHABAMBA, 15 (PRESENCIA).-"No existe razón alguna para la suspensión de la campaña de vacunación contra el sarampión en Bolivia", afirmó hoy uno de los miembros de la organización Norteamericana Amigos de Latinoamérica, a tiempo de desvirtuar informaciones en el sentido de que se estaría realizando una campaña de esterilización en la población infantil de zonas rurales.

La entidad de referencia, que trabaja por espacio de un mes en diversas provincias de este departamento, a requerimiento de la prensa, señaló que "son totalmente falsas y tendenciosas las informaciones".

Asimismo, se refirieron a una polémica surgida con carácter nacional, como consecuencia de la denuncia de un sacerdote colombiano que advirtió a la población de su país que los amigos de las Américas, a tiempo de suministrar vacuna, utilizaban dicamentos esterilizantes.

Ante este hecho, autoridades colombianas dispusieron la suspensión de las labores esa organización y su re inmediato.

En esta ciudad, autoridades sanitarias se apresuraron desmentir la denuncia, ante reacción que se produciría relaciones rurales, la que pa finalmente iba tomando cau

Se dijo que el número de ños vacunados hasta el pres alcanza a 7.000 en las dist provincias del valle.

Cumple revista nuevo grupo de paracaidistas

COCHABAMBA 15 (PRESENCIA).- Efectivos de dos compañías del Centro de Instrucción de Tropas Especiales (CITE) cumplirán mañana los cinco saltos de reglamento para obtener el correspondiente brevet de paracaidistas.

Estas pruebas se cumplirán en la localidad de Carcaje, a 35 kilómetros de esta ciudad, sobre la carretera a Santa Cruz.

Para el efecto, los integrantes de ambas compañías saltarán sobre el lugar desde aviones C- 47 de la FAB.

Los nuevos paracaidistas fueron sometidos a intenso entrenamiento, tanto teórico como práctico, durante las pasadas semanas, a cargo de oficiales especializados en paracaidismo.

Posesionaron en Cochabamba nuevas autoridades militares

COCHABAMBA, 15 (PRESENCIA).- En el curso de las próximas horas, asumirán sus funciones las nuevas autoridades militares recientemente nombradas por el Comando Conjunto de las Fuerzas Armadas, como consecuencia de la constitución del Gabinete Militar.

El Gral. Angel Cordova Salomón reemplazará al comandante de la VII División Gral. Miguel Ibañez Roca, designado Secretario Permanente del Consejo Supremo de Defensa Nacional.

El Cnl. José Rojas Montalvo ocupará la comandancia de la Escuela de Estado Mayor Mariscal Andrés de Santa en reemplazo del Cnl. Víctor Castillo Suárez, actual Min de Finanzas.

En tanto el Cnl. An Rojas Montalvo asumirá funciones de coordin Departamental Campesin sustitución del Tte. Nele tero que fue destinado a tareas en el Ministeri Asuntos Campesinos Agropecuarios.

Actualmente tanto en l División como en la Escue Comando y Estado Mayor, vanta el correspondiente ventario, como medida pre la posesión de los nu comandantes.

LA MONEDA QUE HACE MILAGROS

Cuál ? La suya.
Cómo? Convertida en Ahorro, por supuesto.
La moneda--producto del trabajo de los paceños-- se asocia con AyP-- Ahorro y Préstamo-- y trabaja por el progreso de La Paz, nuestra ciudad, desde 1964

Ha sido y es una asociación muy satisfactoria.
Hoy se conoce como el Sistema AyP
Más de once mil paceños han transformado con sus ahorros el perfil de la Cuna de la Libertad : usted conoce el Edificio Presidente Arce, el Edificio Jazmín, el Edificio San José, la Urbanización Villa Dolores, la Urbanización San Miguel.
Usted verá crecer día a día la Urbanización "Los Pinos", el Edificio "La Primera", el Edificio "La Paz", el complejo "Villalobos", en Miraflores, el Edificio Santa Elena, en Sopocachi...Si, el sistema Ay P es una presencia importante para el progreso de la ciudad.

Y en la vida de la Nación; los 18.000 ahorristas del Sistema AyP han hecho posible la construcción de más de 2.800 nuevos hogares propios.
Una presencia que se explica con esa sola palabra: Ahorro.

El Ahorro en AyP significa Seguridad para usted, como saben miles de bolivianos. Su dinero en AyP está siempre a su disposición y mientras ayuda al progreso del país, "crece" para usted con un interés del 10 % anual.
El ahorro es la diferencia entre la pobreza y el bienestar.
El Ahorro, para usted, es el Sistema AyP.

AyP. Venga a ahorrar con nosotros.

Participe del milagro diario que hace su monedita asociada con AyP.

MUTUAL La Primera AHORRO Y PRESTAMO PARA LA VIVIENDA
LA PAZ
Calle Ayacucho Nº 207
DEL SISTEMA

Una llave del progreso al servicio de las familias paceñas que no tienen techo propio

MUTUAL LA PAZ AHORRO Y PRESTAMO PARA LA VIVIENDA
LA PAZ
Av. 16 de Julio Nº 1800
DEL SISTEMA

Unión Cívica Radical reeligió de presidente a Ricardo Balbín

BUENOS AIRES 15 (AP).- Ricardo Balbín, de 69 años, la más prominente figura política argentina desde que el General Juan D. Perón falleció hace 15 días, fue reconocido esta madrugada como presidente de la Unión Cívica Radical (UCR), segunda fuerza política del país y principal de la oposición.

"Este será mi último servicio al país y a mi partido", dijo Balbín al aceptar la reelección, votada por unanimidad por el comité nacional de la UCR incluso con el apoyo de sus adversarios de la fracción izquierdista del radicalismo.

Balbín ha sido en cuatro oportunidades desde 1951, candidato presidencial de la UCR, y fue siempre derrotado, en dos ocasiones por Perón. Pero su prestigio y autoridad son hoy mayores que en ningún otro momento, al punto que los sectores opositores que van desde los comunistas a partidos de centro o consideran como su vocero ante el gobierno peronista, otrora defirmo enemigo de Perón,, Balbín dejó de lado sus agravios contra el hombre que lo hizo encarcelar en 1950 y en 1972 inició con Perón una serie de regulares contactos personales que se convirtieron en estrecha amistad. "Este adversario, viene a despedir a un amigo", dijo emocionado Balbín el 4 de julio, ante los restos del ex presidente al hablar en nombre de la oposición.

La principal preocupación de Balbín, desde que el gobierno peronista fue instalado en mayo de 1973, fue fortalecer al régimen constitucional, a fin de salvaguardarlo de la inevitable conmoción y el vacío político que provocaría la eventual desaparición de Perón. La UCR, de tendencia centro - izquierdista, y el peronismo, iniciaron una notable cooperación tanto en el congreso nacional como en las legislaturas provinciales, escenarios hace dos décadas de ásperos choques entre los dos partidos. Se atribuye a Balbín buena parte del mérito de que la transición del poder a la nueva Presidenta Isabel Perón de 43 años, viuda y sucesora constitucional de Juan Perón, se haya operado sin complicaciones. "Debemos defender la constitución, ya sea que juzca pollera o pantalón, dijo Balbín hace varios meses.

Ejecutaron a 239 traficantes de drogas en dos años: Teherán

TEHERAN, 15 (AP).- Doscientos treinta y nueve traficantes de drogas fueron ejecutados por los pelotones de fusilamiento iranios en dos años y medio, anunció hoy el gobierno.

Añadió que el tráfico de narcóticos en el país ha sido reducido a la mitad.

El gobierno anunció también la formación de un nuevo organismo, encabezado por el Premier Amir Abass Hoveida y cinco ministros del gabinete, para ayudar en la lucha contra los traficantes y adictos a las drogas.

Los agentes del nuevo organismo estarán autorizados a allanar viviendas y arrestar a traficantes y drogadictos. Los círculos artísticos y extranjeros, incluyendo reuniones de jóvenes extranjeros, entran en la esfera de acción del nuevo organismo, anunció el gobierno.

La declaración del gobierno expresó que los drogadictos serán puestos en libertad y se les ofrecerán trabajos, y que la nueva medida contra las drogas se mantendrá hasta erradicar el vicio en Irán.

Los ministros del gabinete designados para el nuevo organismo son los ministros de Información y Turismo Gholamreza Kianpour, Educación Ahmed Husahang Sharifi, ciencia y educación superior Abdul-Hussein Samiei, Bienestar Social Sheikh ul-Islamzadeh, y salud Anoushirevan Pouyann.

DESFILE.- París 15 (AP).- Con motivo de la celebración del día de la toma de la Bastilla, París presenció un imponente desfile en el que participaron diferentes unidades del ejército galo. (Radiofoto AP).

Preocupación por el futuro de la libertad de prensa en Perú

LIMA, 15 (AP) - La Federación de Periodistas del Perú expresó su preocupación por el futuro de la libertad de prensa y la libre expresión en el país, ante la imminencia de una reforma en la tenencia y administración de los medios de comunicación, que estudia el gobierno.

Sostiene que la solución integral que ha ofrecido el régimen del general Juan Velasco para estos medios, hace preveer que esos dos derechos "afrontan un evidente peligro".

"Las más altas autoridades del gobierno han manifestado en diversas oportunidades que los organos de prensa de mayor circulación en nuestro medio son nocivos para el desarrollo y son opuestos a la revolución que preconiza la fuerza armada. Y, en reciente conferencia de prensa, el Presidente de la República ha manifestado que se está encarando una nueva problematica de los medios de comunicación y buscando una solución integral para los mismos", dice en un comunicado.

"Es razonable suponer, después de las versiones recientemente publicadas en los diarios oficialistas, que la anunciada solución integral afectará significativamente a la estructura actual de la prensa independiente, pues es lógico que si el gobierno revolucionario considera que ella atenta contra sus objetivos, la reformará en forma sustancial para convertirla en un medio más de su política.

"Frente a una perspectiva tan grave, la Federación de Periodistas del Perú, siguiendo su indeclinable linea de defensa de las libertades de prensa y expresión, así como la libertad laboral de sus agremiados, tiene la obligación de expresar con entereza que se opondrá a todo lo que signifique en cualquier forma o medida, el menoscabo o la supresión de la libre expresión y de la independencia de opinar los objetivos y finalidades del gobierno revolucionario de la fuerza armada, al margen de su justicia o necesidad históricas, no pueden ni deben recortar o condicionar esas libertades".

Centenares de personas detenidas en Chile por actividad delictiva

SANTIAGO DE CHILE, 16 (AP).- Centenares de personas fueron detenidas este fin de semana por la policía en una batida contra actividades delictivas que las autoridades dijeron son parte de un plan subversivo.

La policía, en operaciones nocturnas en todo el país, allanó tabernas, casas de prostitución y barriadas donde se sospechaba había elementos del hampa.

Las autoridades de Valparaíso, segunda ciudad del país, anunciaron el arresto de 124 personas. Centenares más fueron detenidos en otras ciudades.

La acción fue calificada como la más grande contra la delincuencia desde que las Fuerzas Armadas asumieron el poder en un violento levantamiento en septiembre pasado contra el gobierno del extinto presidente Salvador Allende.

En los meses subsiguientes, con Chile bajo un estricto toque de queda y estado de sitio, la actividad delictiva registró un fuerte descenso.

Sin embargo, en las últimas semanas los diarios han estado informando de una ola de asaltos, robos y violación de domicilios.

El jefe de la policía civil, General Néstor Baeza anunció una guerra a muerte contra el hampa". Dijo la semana pasada que existía un plan dirigido desde el exterior para utilizar al hampa a fin de socavar al gobierno, crear alarma pública y establecer las bases para actividades subversivas.

Baeza no reveló quiénes eran los cerebros del plan pero el gobierno había acusado anteriormente a asilados marxistas y comunistas extranjeros de conspirar contra el régimen chileno.

Baeza declaró que las informaciones obtenidas por la policía revelaron la vinculación entre extremistas y la ola de delitos. Agregó que delincuentes habituales estaban colaborando como "tontos utiles" con los extremistas contrarios al gobierno.

Agregó que aquellos detectives que no actúen con suficiente energía contra los elementos del hampa, serán destituidos.

En las batidas policiales contra elementos sospechosos, los detenidos son interrogados - algunas veces enérgicamente - sobre los presuntos delitos de que se les acusa. Los que confiesan, o contra quienes hay pruebas de culpabilidad, son enviados a los tribunales de justicia para su procesamiento.

Las autoridades en Alparaiso informaron que el 95 por ciento de las personas detenidas en el ultimo fin de semana tenían antecedentes policiales.

Agregaron que unos poco detenidos, que ocupaban menores en la estr marxista derrocada e tiembre pasado, serí tregados a los tribunale tares.

El gobierno militar la semana pasada nue veras penas para las p que actúen contra la se del estado y el orden j Esas sanciones son de p en algunos casos, la de

Hoy en la historia

POR THE ASSOCIATED PRESS

Hoy es martes 16 de julio de 1974, día 197 del año. Faltan 168 para que termine

EN UN DIA COMO HOY DE:

1228 - Canonización de San Francisco de Asis por Gre IX.

1769 - Fray Juipero Serra funda en California la misi San Diego de Alcalá,primera que estableceen hombres bl en la región y actual ciudad de San Diego.

1779 - Carlos III de España declara la guerra a Inglat

1809 - Un grupo de revolucionarios encabezado por I Domingo Murillo asalta los cuarteles españoles de La domina la ciudad. Aunque fueron vencidos, la acción ini Guerra de Quince años que culminó con la creación del e de BOLIVIA.

1838 - El joven intelectual dominicano Juan Pablo D funda la sociedad secreta "La Trinitaria", con el f conseguir la independencia de su patria que llevaba once bajo la dominación haitiana.

1898 - Guerra de España con Estados Unidos. Ren de Santiago de Cuba.

1918 - El Zar Nicolas II y los miembros de su famili ejecutados por los bolcheviques.

1930 - Tratado entre Guatemala y Honduras que res el litigio limítrofe que desde hacia casi un siglo tenían a naciones pendiente.

1931 - Proclamación de Haile Selassie como Re Etiopía. Se promulga la primera constitución de ese p

1936 - Se promulga la nueva constitución de los Es Unidos de Venezuela.

1945 - Estados Unidos estalla en el desierto de N México la primera bomba atómica.

CUMPLEN HOY AÑOS: Las actrices norteameri Ginger Rogers, 63 y Barbara Stanwyck, 67

PENSAMIENTO DE HOY: "Una vez que la muj decidido casarse con un hombre, solo una fuga instan podrá salvar a éste". W. Somerset Maugham, escrito tánico, 1874-1965.

Diario brasileño come sobre democracia mexi

RIO DE JANEIRO, 15 (AP).- Uno de los principales comentaristas políticos de Brasil dice hoy que el régimen mexicano tan democrático como muchos creen, y que debe Brasil evitar seguir el modelo mexicano.

Carlos Castello Branco dice en su columna en Jornal do Brasil que "la situación actual mexicana es la consecuencia de una revolución popular y nacionalista, pero el hecho es que después de varias docenas de años, y a pesar de mantener su marca vanguardista en actitudes que se proyectan fuera del país, esta revolución no implantó internamente un modelo de gobierno democrático que pueda ser comparado con los regímenes de esa clase que existen en el mundo".

Branco dice que México tiene un régimen peculiar "en el cual las prácticas democráticas y autoritarias están mezcladas.

"Aunque el estable de partidos políticos prohibido y hay minipartidos, la vida p está monopolizada por partido llamado Revolucionario Inst Elige todos los presid dos los gobernadores ticamente todos los m del parlamento.

"Además de ser a políticamente, la opo tiene voz sino solamen el gobierno lo permite, control de la prensa se allí en su forma más p

"La censura n opera, como es sabido dio de mecanismos ec porque el gobierno tie vilegio de comprar y el papel de periodico, u por el cual regula los i adhirencia de los diver dicos al gobierno.

"Por lo demás, s tiene una mala calida

CLUB DE LA PAZ

Conforme a resolución del Directorio se acuerda adherirse a la determinación adoptada, por las entidades paceñistas debido a la postergación de los intereses del Departamento.

La Paz, julio de 1974
EL DIRECTORIO.

CURSILLO DE BOCADITOS

Gelatinas- Reposteria- Decorado de Tortas se iniciarán cursos el lunes próximo. Dictado por la Prof. NELLY MOSTAJO, especializada en Mexico. Se preparan TORTAS ARTISTICAS, precios económicos Se alquila vajilla. Otero de la Vega. 271 - teléfono 24054

LOTE DE TERRENO

Necesitamos con suma urgencia un lote de terreno en las siguientes zonas de la ciudad: Tejar, San Pedro, Kollasuyo, Achachicala, Plaza Villarroel de 350 M2 a 400 pagamos buen precio.Ref. Tel. 52014 - 50759

FARMACA S. A.

JUNTA GENERAL DE ACCIONISTAS

De conformidad con lo previsto por los Estatutos de la Sociedad, se convoca a Asamblea General de Accionistas el dia Miercoles 31 de Julio a horas 10:00 a.m. en las oficinas de la firma.

ORDEN DEL DIA

1.- Lectura y Aprobación del Balance Gestión 1973
2.- Asuntos Varios.

La Paz, Julio de 1974

H. MUNICIPALIDAD DE LA PAZ

CONVOCATORIA A PROPUESTAS No. 29|74

Por orden del señor Alcalde Municipal de La Paz, se convoca a propuestas a las Empresas Constructoras inscritas en la Cámara Nacional de la Construcción y el Consejo Nacional de Obras Públicas, para realizar trabajos de canalización abierta en el riachuelo "4 de MAYO", en la zona Sagrado Corazón de Jesús, aguas arriba de la Avenida Buenos Aires, de acuerdo a planos y pliegos de especificaciones que serán proporcionados por el Departamento de Canalización de la H. Municipalidad.

Las propuestas deberán ser presentadas en el Departamento Legal de la H. Alcaldía Municipal hasta el dia 12 de agosto del presente año a horas 17.00 cumpliendo con las formalidades establecidas en el Decreto Ley No. 10120 de fecha 2 de febrero de 1972.

La Paz, 12 de julio de 1974

DIRECCION DE RELACIONES PUBLICAS

H. MUNICIPALIDAD DE LA PAZ

CONVOCATORIA A PROPUESTAS No. 31|74

Por orden del señor Alcalde Municipal, se convoca a las Empresas Constructoras legalmente inscritas en la Cámara Nacional de la Construcción y Registro del Ministerio de Obras Públicas, presentar sus propuestas para los trabajos de pavimentacion de la calle:

Daniel Salamanca de la zona de Pura Pura.

Movimiento de tierras, empiedre de calzada, construcción de cordones y aceras de hormigón).

Los interesados podrán recoger los pliegos de especificaciones y obtener los datos que precisan de la jefatura de Estudios y Proyectos del Departamento, a partir de la fecha.

Las propuestas deberán ser presentadas en papel sellado y con timbres de Ley, llenando todas las formalidades señaladas en la Ley de Licitaciones Publicas No. 10120, de 2 de febrero de 1972, en la Secretaria de la H. Junta Municipal de Almonedas, hasta las 18.00 horas del dia 12 de agosto del presente año.

La Paz, 12 de julio de 1974

DIRECCION DE RELACIONES PUBLICAS

CLUB DE TENNIS LA PAZ

SUSPENSION DEL ALMUERZO
BAILE "16 DE JULIO"

Se comunica a los distinguidos socios, familiares y amigos que la Institución ha suspendido el tradicional almuerzo-baile del "16 de Julio", adhiriéndose así a la protesta general de todas las entidades paceñistas.

La sede social permanecerá abierta y brindará la atención de costumbre.

La Paz, 15 de julio de 1974

GRATIFICACION A TAXISTA

A la persona que de datos o devuelva un archiva celeste extraviado en un taxi que hizo el recorrido de la Saavedra a la calle Yanacocha . Llamar al telefono 24

LA CORPORACION MINERA DE BOLIVIA PRESENTA SU SALUDO AL PUEBLO DE LA PAZ, CONMEMORANDO EL 165 ANIVERSARIO DE LA GESTA LIBERTARIA DE 1809

El sacrificio de Don Pedro Domingo Murillo líder de los protomártires de la independencia es para los hijos de esta tierra el legado más grande de heroismo y dignidad; que la tea encendida ilumine el camino hacia un futuro promisorio y que la reciedumbre y fortaleza de espíritu del trabajador minero, mantenga la supervivencia de la libertad conseguida con valor y altruismo por nuestros próceres.

En el proceso actual estamos empeñados en lograr una verdadera independencia económica, como corolario a la herencia que hemos recibido, los inmensos recursos mineros del Departamento de La Paz, tienen por lo tanto que ser explotados para contribuir de esta forma al logro de nuestros objetivos.

General Div. Jesús Vía Soliz

Gerente General

La Paz 16 de Julio de 1974

PLANOS SONOROS

DECORE SU HOGAR CON MUSICA
PARLANTES DECORATIVOS MULTIDIRECCIONALES
DE 60 Y 75 VATIOS

* REPRODUCCION MUSICAL VERDADERAMENTE REAL * ARMONIZAN EN CUALQUIER DECORACION DE AMBIENTE
* DIFERENTES MOTIVOS PARA DECORAR CON MUSICA

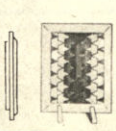

Sólo 6 centímetros de espesor

Se puede colocar en el piso o sobre la pared

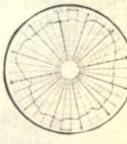

La curva de respuesta polar del Plano Sonoro a 8 KHz.

Sobre la uniformidad de nuestra radiación de sonido en 360 grados. Usted recibe la misma cantidad de sonido de la parte trasera y de los costados, como la que recibe del frente.

HANSA LTDA. La firma boliviana de su confianza con más de 65 años al servicio del país

Departamento Mercaderías Tel. 50878 Yanacocha Esq. Mercado

Sucursales: COCHABAMBA-ORURO-POTOSI-SANTA CRUZ-SUCRE-CAMIRI-TARIJA-TUPIZA-VILLAZON

Cosmonautas soviéticos en nave Soyuz 4

MOSCU, 15 (AP).- Los cosmonautas soviéticos Pavel Popovich y Yuri Artyukhin pasaron de su estación espacial Salyut 3 a la nave acoplada de transporte Soyuz 14 durante el noveno día de la misión, a fin de comprobar automáticamente los controles manuales del vehículo, anunció hoy la agencia TASS.

En un breve informe sobre los progresos logrados por el experimento se dijo que ambos exploradores espaciales "se sienten bien, y Soyuz 12 continúa su vuelo.

A diferencia de vuelos anteriores, el anuncio fue emitido por el control de tierra soviético sin indicar que los sistemas del laboratorio espacial estuviesen "funcionando normalmente".

En términos generales, el despacho no parece tan optimista como los emitidos durante los últimos nueve días.

Expresa empero que los cosmonautas realizaron experimentos dentro de la estación orbital durante el noveno día de trabajo en el espacio, que terminó a las 18:30 Est. de ayer.

Mejora el Premier de China Chu En Lai

PEKIN, JUL 15 (AFP).- El Primer Ministro chino Chu En Lai, "sigue restableciéndose en un hospital", se supo hoy aquí de fuente china oficial.

La fuente precisó que, "por ahora, el jefe de gobierno no recibe a visitantes extranjeros".

Ayer domingo, se había anunciado que Chu fue víctima de un reciente ataque cardiaco, lo que motivó su hospitalización, pero no se precisó la fecha ni la gravedad de la crisis.

La información se comunicó, según la misma fuente a los miembros de una delegación canadiense que visita Pekín.

Pese a desmentidos procedentes del extranjero, se confirmó esta mañana dicho origen de la noticia.

Hacía días que persistentes rumores daban cuenta de la crisis cardíaca del Primer Ministro.

Cuba exigió libre explotación de recursos minerales en los océanos

CARACAS, JUL 15 (AFP).- Cuba exigió hoy ante la primera comisión de trabajo de la conferencia de las Naciones Unidas sobre derecho del mar, la explotación directa de los recursos minerales de los fondos marinos mediante la creación de una autoridad internacional.

Se opuso categóricamente al establecimiento de un sistema de concesión de licencias, que dijo resultaría incompatible con el principio de "patrimonio común de la humanidad", porque "dejaría la zona a merced de empresas cuyos procedimientos se conocen muy bien".

El delegado cubano, Miguel D' Estefano, dijo que en un principio podría permitirse a los estados tecnológicamente avanzados aportar sus capacidades, mediante dividendos adecuados, habida cuenta de que el aporte de los países subdesarrollados serían los propios recursos de los fondos, que les pertenecen en gran medida.

Pero apuntó que ello sería sólo hasta que la autoridad internacional pueda disponer de capacidad y recursos propios para continuar directamente la explotación.

Cuba denunció que "algunas empresas" con la supuesta autorización del estado al que pertenecen, pretenden comenzar a extraer los recursos minerales de los fondos marinos y exigió que se haga cumplir la moratoria dictada a ese respecto por la asamblea general de la ONU.

Advirtió también que las repercusiones de la explotación de los fondos marinos traerían consecuencias muy negativas para los países productores de minerales, como la misma Cuba que es uno de los mayores productores de Cobalto por lo que pidió aplicar un enfoque preventivo que implique un control estricto sobre la capacidad de producción de minerales del fondo del mar.

Abogó por la creación al mismo tiempo, de un tribunal internacional "ad hoc" para las controversias que pueda originar la explotación de la zona internacional de los fondos marinos.

Por último, lamentó la ausencia de esta conferencia de la "legítima representación" de los pueblos Vietnamita y Khmer, y señaló que en la futura autoridad internacional deberían estar representados, al menos como observadores, tanto ellos como los movimientos de liberación africanos, palestino y puertorriqueño.

Canciller Vignes afirmó que la política argentina no cambiará

MONTEVIDEO JUL, 15 (AFP).- La política exterior argentina "no cambiará", proclamó con solemnidad el canciller de ese país, Alberto Vignes, después de firmar aquí cuatro convenios, tres de ellos sobre el río de La Plata y su frente oceánico.

A la suscripción de los documentos asistieron, además de los dos Ministros de Relaciones Exteriores, el embajador argentino Guillermo de la Plaza altos funcionarios de ambos países y el comandante en jefe de la marina de guerra uruguaya vicealmirante Víctor Gonzalez Ibargoyen.

En posterior conferencia de prensa, Vignes agregó "La señora presidente de Argentina no hará otra cosa, según ella misma lo ha manifestado, que seguir los lineamientos del general Perón. En consecuencia, todos aquellos tratados y convenios que han sido estudiados por las comisiones técnicas de ambos países serán firmados y llevados a la práctica".

El canciller argentino había anunciado, por otro lado, en la ceremonia de la cancillería, que la creciente complementación de las necesidades entre su país y el Uruguay seguirá "con acciones positivas".

Con ese propósito anunció Vignes, "hemos avanzado considerablemente en la elaboración de diversos acuerdos" y mencionó entre muchos la extensión de una línea de crédito por más de cincuenta millones de dólares entre los bancos centrales de ambas naciones para la adquisición de bienes de capital, la cooperación entre las empresas petroleras estatales ANCAP e YPF y uno por iniciarse "de muy vastos horizontes".

Se trata, dijo, de la instrumentación de un convenio "que hará posible la cooperación económica y la complementación industrial, esto último en términos lo suficientemente ambiciosos e imaginativos como para permitir una marcha acelerada hacia los objetivos comunes de desarrollo".

PREMIER PORTUGUES.- Lisboa 15 (AP).- El Premier de Portugal, Vasco Goncalvez forma su gabinete con una orientación a la izquierda. (Radiofoto AP).

Ex-premier portugués formó primer partido de oposición

LISBOA 15 (AP).- El Ex Primer Ministro Adelino de Palma Carlos formó hoy el primer partido de oposición en Portugal desde el derrocamiento del régimen de derecha encabezado por Marcelo Caetano y Américo Thomaz.

El abogado portugués de 69 años había anunciado ya durante el fin de semana su propósito de crear el Partido Social Demócrata, de centro izquierda, similar a otros partidos de igual orientación en Europa Occidental.

Pero el nuevo partido realizaba al parecer esfuerzos ingentes por atraerse a millares de electores situados políticamente algo a la derecha del centro, y quizás incluso a unos cuantos conservadores constitucionales.

A pesar de la poderosa organización de los partidos de izquierda comunistas y socialistas, se considera que la mayoría de los portugueses se aproximan más bien al centro del espectro político.

En las últimas elecciones para la Asamblea Nacional celebradas en 1973, 1.329.000 electores votaron en tierra firme portuguesa y 72.000 más en las islas. Pero miles de millares de electores se abstuvieron de ir a las urnas porque se trataba de comicios de partido único, fuertemente controlados por el gobierno. Durante casi medio siglo, las elecciones en Portugal fueron similares.

Un organizador del Partido Comunista ha calculado que unos 200.000 electores votarían por su organización en la región agrícola de alentejo, pero reconoció que "nadie sabe realmente cuantos electores hay en Portugal".

El nuevo gobierno portugués, encabezado por el coronel Vasco Goncalvez, no incluirá a la democracia social, pero probablemente sí dará cabida en el gabinete a representantes de la democracia popular, muy próxima ideológicamente a aquella.

En su condición de miembros de la oposición, Palma Carlos y sus seguidores, en su mayoría abogados, periodistas y médicos, tendrán libertad para censurar al gobierno. Y se considera que las oportunidades para ello serán muy numerosas. Se que el gobierno ha de enfrentar toda una larga serie de problemas económicos y sociales en el país y en los territorios africanos.

Palma Carlos creó el movimiento necesario para la formación de su partido oposicionista al renunciar la semana pasada tras el rechazo de una propuesta suya para la celebración de elecciones presidenciales y un plebiscito sobre una constitución provisional.

El político puso en tela de juicio la legalidad del gobierno y opinó que el presidente debe tener el respaldo de un mandato electoral antes de decidir sobre el problema africano y sobre la eventual independencia de las colonias.

Por su parte, el Movimiento de Izquierda Socialista, MIS, expresó preocupaciones de que la presencia de militares en el nuevo gobierno pueda llevar a choques entre los obreros y las Fuerzas Armadas.

Un vocero del MIS manifestó que el nuevo gabinete aparentemente será "relativa y cuantitativamente más conservador" que el anterior.

Presidente de Colombia viajó ayer a Francia

PARIS, JUL 15 (AFP).- El presidente electo de Colombia, Alfonso López Michelsen, partió esta noche de París con destino a Londres, después de una visita privada de tres días a la capital de Francia.

El sábado se entrevistó con el presidente de Francia, Valery Giscard D'Estaing, al que reafirmó su oposición a las explosiones atómicas francesas en el Oceano Pacífico.

INVITACION A ESPAÑOLES RESIDENTES EN BOLIVIA

El Encargado de Negocios a.i. de España y la Señora de Paz Agüeras se complacen en invitar muy cordialmente a todos sus compatriotas residentes en este país a la recepción que con motivo de la Fiesta Nacional Española, ofrecerá el día 18 de julio de 12 a 14 horas en la residencia de la Embajada, Avenida Arce Nº 2836.

CALOI BICICLETA

Distribuidores Exclusivos para Bolivia.

WEICAS LTDA.

Arenales 135 Casilla Nº 2062
Santa Cruz.

Cuando se importa calidad como la de Ranser no es difícil abrir mercados

AM/FM estéreo multiplex Mod. KE 696 - A Potencia 72 watts

Mod. GC 20 X dual con radio

RANSER

Tecnología Argentina a nivel mundial

COMATUR Ltda.

Av. Mariscal Santa Cruz 1326 - Teléfono 42944

CREDITOS 24 MESES PLAZO

EL SERVICIO NACIONAL DE CAMINOS, SALUDA AL INCLITO PUEBLO PACEÑO EN EL ANIVERSARIO DE SU GLORIOSA GESTA LIBERTARIA Y SE COMPLACE EN COADYUVAR A SU DESARROLLO CON LAS OBRAS PROGRAMADAS POR EL GOB. DEL. GRAL. HUGO BANZER SUAREZ.

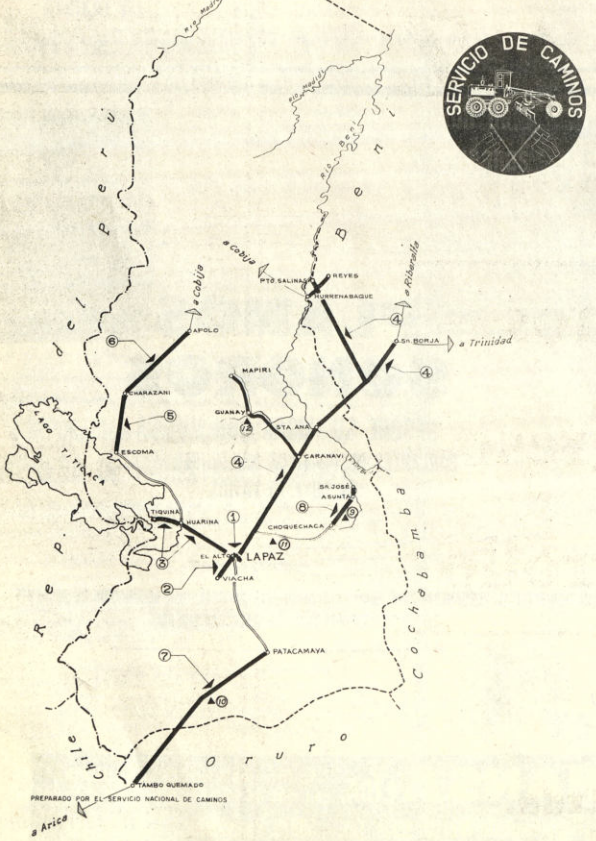

ESTUDIOS DEFINITIVOS

- Patacamaya-Tambo Quemado (7) Préstamo de la Corporación Andina de Fomento, en actual ejecución $b.- 15.000.000.-

- La Paz-Puerto Salinas (4) Préstamo del Banco Interamericano de Desarrollo, en actual ejecución $b. 41.873.000.-

CONSTRUCCION CAMINOS

- Autopista La Paz-El Alto (1) Préstamo del Banco Interamericano de Desarrollo, en actual ejecución $b.- 274.000.000.-

- Río Seco-Huarina (3) Préstamo del Banco Interamericano de Desarrollo, en actual ejecución $b. 55.400.000.-

- Huarina-Tiquina (3) Préstamo del Banco Interamericano de Desarrollo, próximo a licitarse $b. 40.000.000.-

- Palos Blancos-San Borja (4) Tesoro Nacional, en actual ejecución $b. 20.000.000.-

- Choquechaca-La Asunta-San José (8) SERVICIO NACIONAL DE CAMINOS (participación de Aduana Agropecuaria), en actual ejecución $b. 24.600.000.

-*Escoma-Charazani (5) Mejoramiento con fondos del Tesoro Nacional.

* Guanay-Mapiri (13) Programa conjunto SERVICIO NACIONAL DE CAMINOS Y O.S.C.A.R.

PUENTES

- Totora (9) Fondos SERVICIO NACIONAL DE CAMINOS (Participación de Aduana Agropecuaria), próximo a concluirse $b. 500.000.-

- Desaguadero (10) Fondos PADES, en actual ejecución $b. 1.100.000.-

- Chaco (11) Fondos PADES entregado $b. 1.250.000.-

- Tipuani (12) Fondos PADES, en actual ejecución $b. 1.800.000.-

Exitosamente nacieron tres "bebés de probeta" en Londres

LONDRES, 15 (AP).- Tres bebés concebidos fuera de los úteros maternos nacieron exitosamente en Europa en los últimos 8 meses, reveló hoy un ginecólogo británico.

El profesor Douglas Bevis de la Universidad de Leeds dijo que, por lo que sabía, eran los primeros de su tipo en el mundo.

Los bebés fueron concebidos en un tubo de ensayo con óvulos extraídos del útero de sus madres. Los óvulos fueron fertilizados con esperma masculino y repuestos en el útero después de una semana, añadió el profesor. A partir de entonces la preñez se desenvolvió normalmente.

Bevis dijo que en un futuro previsible "no existe la más remota probabilidad" de crear un genuino bebé en un tubo de ensayo, o sea, un feto desarrollado completamente fuera del útero.

Los tres bebés están vivos y aparentemente no presentan anormalidades y dijo que por lo menos uno de ellos es británico.

Se conjetura que la madre del bebé británico era posiblemente una paciente del doctor Patrick Steptoe, líder de la investigación de concepciones en tubo de ensayo en Gran Bretaña. Unas 200 mujeres toman parte en sus experimentos en el Hospital General de Oldham en el norte de Inglaterra. No se pudo tomar hoy contacto con Steptoe.

La investigación se efectuó en secreto para evitar controversias. El consejo de investigación médico, fundado por el gobierno, rehusó entregar fondos de experimentación a Steptoe y el doctor Robert Edwards de la Universidad de Cambridge, otro investigador en la materia.

A principios de la década del cuarenta, científicos soviéticos e italianos dijeron haber mantenido fetos temporalmente vivos, por medios artificiales, fuera del útero. La investigación británica, por el contrario, se centró en la posibilidad de concebir artificialmente bebés para desarrollarlos normalmente dentro del útero.

Bevis dijo que los tres existentes nacimientos, no constituían ninguna modificación esencial en la práctica médica.

"Tantos lo han intentado, que por la ley de probabilidades algunos tuvieron éxito", dijo en una reunión de la Asociación Médica al anunciar los nacimientos. Añadió que el óvulo fertilizado es "reconocible como el embrión de un mamífero, pero no parece humano" cuando se reimplanta en el útero.

Un problema todavía no resuelto, aclaró Bevis es el de preparar al útero para que responda como en una preñez normal. Bevis investiga los cambios físicos que ocurren en la primera semana de preñez, apenas conocidos.

Los médicos divergen actualmente en los modos preferibles para estimular artificialmente dichos cambios, agregó.

La investigación podría eventualmente beneficiar a mujeres no fértiles a causa de un bloqueo de la Trompa de Falopio que conduce los óvulos al útero. Bevis calculó que sólo unos pocos cientos de británicas entran en esta categoría.

Sir John Peel, ex ginecólogo de la Reina Isabel Segunda y uno de los médicos británicos más prominentes, comentó que el anuncio de Bevis "es un enorme paso hacia adelante en el tratamiento de casos seleccionados de infertilidad".

Peel se opuso a tratar de desarrollar completamente los bebés de concepción artificial fuera del útero. Pero dijo que "no se preocuparía" por la clase de nacimientos anunciados por Bevis.

El primer comentario de la Iglesia provino ayer, un vocero dijo que la técnica parecía ser "perfectamente adecuada", pero añadió: "Existen problemas morales si se toma la esperma de un donante que no es el marido. Tenemos reservas sobre este particular".

Curioso caso de dos niños

PECNO, YUGOSLAVIA, 15 (AP).- Una niña de once años, se cayó en sueño profundo al oír su hermano, despertó milagrosamente 25 días más tarde y el momento en que murió el bebé, informaron aquí las autoridades médicas.

El hecho ocurrió en la Villa Dobrinica, cerca de Pecno no lejos de la frontera con Albania.

Cuando la señora Fátima Salut dio a luz al niño, su hija Nazreta no le dio precisamente una bienvenida fraternal. "No necesito otro hermano", exclamó, aparentemente, antes de caer en un sueño profundo.

El padre, incapaz de despertarla, la llevó al hospital, pero los médicos nada pudieron hacer.

Pasaron semanas sin cambio en su estado, hasta que de pronto Nizreta abrió los ojos y despertó.

Los médicos analizaban todavía qué pudo haberla hecho despertar, cuando se informó que el bebé había muerto súbitamente, en el preciso instante en que Nizreta despertaba.

Dominicanos respaldan a los países sin mar

CARACAS, Julio 15 (AFP).- El delegado dominicano, Rafael Bonilla Aybar, dijo hoy en la Tercera Conferencia de las Naciones Unidas sobre el Derecho al Mar, que la República Dominicana simpatiza con la "justa reivindicación de los países sin litoral marítimo".

La República Dominicana advirtió hoy que las grandes potencias ya no tienen el "monopolio" de las leyes internacionales pero solicitó a 148 países que no se dejen "arrastrar" por el nacionalismo en la búsqueda de un acuerdo global que regule el uso de los mares y océanos.

Los dominicanos reiteraron en la Tercera Conferencia de las Naciones Unidas sobre el Derecho de Mar, su apoyo a la tesis de un mar territorial de 12 millas y uno patrimonial que se extienda para completar una anchura de 200 millas.

ELECCIONES. Saigón 13 (AP).- El Presidente survietnamita Nguyen Van Thieu sostiene su voto en la estación electoral de Saigón durante las elecciones concejales metropolitanas y provinciales (Radiofoto AP).

Guerrilleros que asesinaron a diplomáticos están en El Cairo

EL CAIRO, 15 (AP).- Ocho guerrilleros de "Septiembre Negro", condenados por un tribunal sudanés por haber asesinado el año pasado a dos diplomáticos norteamericanos, se encuentran en Egipto, pero los informes divergían en si estaban en prisión o meramente bajo arresto domiciliario en espera de su traslado a otro país árabe.

Fuentes del Ministerio del Interior egipcio dijeron que los ocho eran "huéspedes del gobierno, residentes en casa del Cairo. Sus movimientos están bajo control del gobierno". Eso indicaría cierta forma de arresto domiciliario.

Algunas firmes fuentes occidentales dijeron, empero, que el gobierno de El Cairo les anunció que los ocho, como así también cinco guerrilleros que el mes pasado volaron un avión jet norteamericano en el aeropuerto de Roma, están presos. El Departamento de Estado norteamericano dijo tener igual información.

Tanto las fuentes egipcias como un vocero de la Organización de Liberación Palestina (OLP) organismo que nuclea los principales grupos guerrilleros, aclararon que los guerrilleros están bajo la responsabilidad de la OLP y no de Egipto. El vocero de la OLP dijo que los terroristas están "bajo custodia de Egipto hasta que decidamos cual será el próximo paso".

La cortina de humo que oculta la situación de los guerrilleros podría ser intencional. Muchos observadores suponen que eventualmente se les dejará en libertad, como lo fueron cuatro integrantes de "Septiembre Negro" que mataron al premier jordano Wasfi Tell en los escalones de un hotel de El Cairo en noviembre de 1971.

Después de unos pocos meses de cárcel, los asesinos de Tell aparecieron en un café de Beirut usando ropa deportiva de vivos colores y posando para los fotógrafos.

Editorial Trasmutación
LA MIRADA INTERNA - Anónimo
SILOISMO - Doctrina - Práctica - Vocabulario - H. Van Doren.
Librerías ICTHUS - LOURDES

Presidente mexicano cumplió segundo día de visita a Perú

LIMA, 15 (AP).- El Presidente mexicano Luis Echeverría cumplió los dos primeros actos de su programa hoy, con tanta puntualidad que tuvo que "hacer tiempo" durante unos 20 minutos, para empezar a las 10.30 horas, su primera entrevista con el Presidente general Juan Velasco.

Aparte de ello, el Jefe de Estado mexicano, que llegó ayer para una visita que durará hasta el miércoles, demostró también ser muy amigo de los reporteros gráficos: Posó y hasta repitió algunos de sus actos y daba tiempo hasta que el último reportero dejara de imprimir sus placas.

A las 9.30 inició sus actividades con una ceremonia ante el monumento a Miguel Hidalgo y Castilla, padre de la independencia mexicana. La escultura, de cuerpo entero, fue donada por México al cumplirse el primer centenario de Lima. Está ubicado en el parque de la reserva, un lugar céntrico de esta capital.

Echeverría llegó con sus ministros, recibió los honores de una formación militar y escuchó los himnos nacionales de los dos países. Colocó luego una ofrenda floral con los colores mexicanos y adornada con una cinta con su nombre impreso. Durante unos 3 minutos posó para los reporteros.

También depositaron ofrendas representantes del Ejército y el Alcalde de Lima, Lizardo Alzamora.

La comitiva se dirigió después al Panteón de los Próceres unas diez cuadras del lugar, y llegó con cinco minutos de anticipación. Una formación de húsares del Perú, ex húsares de Junín, que fundó el Libertador Simón Bolívar hace 150 años, rindió honores.

En el sótano del panteón, en un pequeño recinto, depositó una ofrenda floral ante el símbolo del panteón; escuchó un toque de silencio y posó para los fotógrafos. Después firmó el libro de visitantes ilustres, sin escribir frase alguna.

El libro fue firmado tan de prisa que muchos fotógrafos no pudieron imprimir sus placas y solicitaron al presidente que repitiera el acto. "Otra vez?", preguntó Echeverría, a lo que los fotógrafos contestaron que sí. "Bueno, Será otra vez, pues...", agregó Echeverría y simuló firmar el libro.

A las 10.10 ya había concluido el acto. Al salir del recinto Echeverría saludó al público levantando el brazo. Escuchó muchos aplausos y vivas a México.

Como la entrevista con Velasco se había previsto para las 10.30, el vehículo presidencial recorrió algunas calles céntricas seguido por una larga fila de automóviles.

Llegó al palacio de gobierno a la hora exacta, siendo recibido a los acordes de "La Marcha de Banderas", ejecutada por la banda de la Guardia Republicana y el sonar de trompetas del regimiento escolta del Presidente.

Fue conducido al interior del palacio por el jefe de la casa militar, general Enrique Ibañez.

Los dos presidentes se saludaron primero con un apretón y acto seguido por un abrazo fuerte con palmadas en la espalda. Echeverría ya se había entrevistado con Velasco en abril de 1972, en el mismo lugar.

Echeverría presentó a los miembros de su comitiva, después que Velasco hiciera lo propio con los ministros que lo acompañaban. Intercambiaron breves opiniones sobre los procesos políticos de sus gobiernos, resaltando las frases de Echeverría sobre el proceso peruano. "Está dirigido a los pobres", comentó.

¡ACCION ATERRADORA!

SHAFT
BORRASCA MORTAL
METROCOLOR PANAVISION
DE INCOFISA

CREDINFORM INTERNATIONAL
S.A. DE SEGUROS
POLIZAS DE CAPITAL CON SEGURO
DE VIDA DOTAL

Anuncia el resultado del sorteo mensual realizado en sus Oficinas de la Calle Potosí N° 1240 (altos) el día 15 de Julio de 1974, favoreciendo a los siguientes símbolos:

SERIE "A"	US$.	1.000.oo	E - J - H
SERIE "B"	US$.	500.oo	I - G - F
SERIE "C"	US$.	300.oo	H - D - E
SERIE "D"	US$.	200.oo	I - D - E

El sorteo fue realizado en presencia del Dr. José Chavez Guachalla, Notario de Fe Pública de Primera Clase; Sr. Edgar Montoya, Delegado de la División de Fiscalización del Banco Central de Bolivia, y de Ejecutivos de la Compañía.

LA CONFEDERACION SINDICAL DE CHOFERES DE BOLIVIA RINDE SU HOMENAJE AL HERMANO DEPARTAMENTO DE LA PAZ

SALUDO

En este 16 de Julio, nuevo Aniversario de la inclita ciudad de La Paz, rendimos nuestro fraternal homenaje de admiración y respeto al valeroso pueblo Paceño, que con sacrificio, lealtad y acrisolado patriotismo viene jalonando el Desarrollo y Progreso de nuestra Patria.

En esta coyuntura histórica los silenciosos trabajadores del volante conforman el eslabón fundamental que une nuestros confines de la Patria, llevando por intermedio de las carreteras la civilización y el progreso ascendente que vive Bolivia, que permitirá a nuestros hijos mejores dias de Paz y Trabajo.

En tan trascendental acontecimiento corporativo y dentro del consenso nacional, los choferes paceños han demostrado en todo momento su ascendrado patriotismo de ser pioneros de lucha en nuestro Gremio, en la consecución de nuestras más caras reivindicaciones socio - económicas, por lo que se hacen merecedores a nuestro reconocimiento de clase y más que todo por conjucionar en su seno a todos los hermanos choferes bolivianos en un haz de voluntades para roturar la grandeza del País.

Deseamos en este magno acontecimiento historico, días de trabajo y felicidad a todos y cada uno de sus hijos, especialmente a nuestros compañeros choferes del volante paceño.

LA CONFEDERACION SINDICAL DE CHOFERES DE BOLIVIA, al servicio del Autotransporte Boliviano se adhiere al júbilo de la ciudad del Illimani en su Glorioso Aniversario

La Paz, 16 de Julio de 1974

POR EL COMITE EJECUTIVO NACIONAL Y LA UNIDAD SINDICAL

José Amézaga A. STRIO GENERAL; Mario Sejas S. STRIO. RELACIONES; José Mariaca A. STRIO HACIENDA; Cirilo Garnica, STRIO ACTAS; Julio Sanjinés V. STRIO CONFLICTOS; Jaime Ustarez A. STRIO CONFLICTOS; Walter Thom N. STRIO ORGANIZ.; Armando Aparicio STRIO. ORGANIZ.; STRIO. A. SOCIAL; Agustín Morales STRIO. SOCIAL; P. Y PROPGDA. Guillermo Klinsky - STRIO. COOPERATIVAS.

LA PAZ

Deseamos
tu progreso
y desarrollo

HANSA Ltda.

PRESIDENCIA DE LA REPUBLICA

PADES

EMBOVEDAMIENTO DEL RIO CHOQUEYAPU

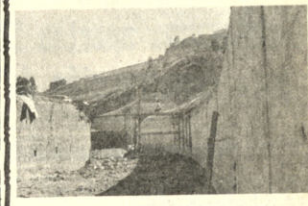

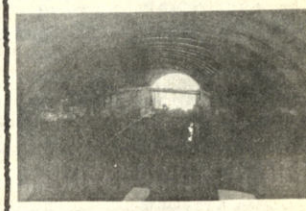

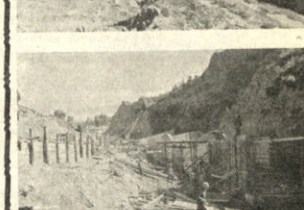

SECTOR: LAIKAKOTA-PUENTE Sn. JORGE

Se estudia cooperación de Venezuela en hidrocarburos

-Misión visitante inició ayer reuniones de trabajo en YPFB-

Delegaciones de Bolivia y Venezuela iniciaron ayer en La Paz reuniones de trabajo destinadas al análisis de proyectos industriales petroleros para cuya ejecución se concretaría la cooperación venezolana.

Las reuniones se desarrollaron en la mañana y en la tarde en oficinas de YPFB, bajo la presidencia del Ministro de Energía e Hidrocarburos, Cnl. Guillermo Jiménez. La delegación venezolana llegó el domingo y está encabezada por William Vanderdys e integrada por Federico Baptista, Nelson Reyes, Sixto Díaz y Auro Matute. Oficialmente se informó que se trata de una misión del Gobierno de Venezuela y que los técnicos y autoridades de hidrocarburos les presentaron proyectos industriales. "Se trata dijeron de reuniones de tipo informativo en las que se ha podido advertir un sincero deseo venezolano de cooperar".

Es posible que los visitantes venezolanos y representantes de YPFB viajen hoy a Cochabamba y Santa Cruz para efectuar observaciones relacionadas con los proyectos analizados durante las reuniones cumplidas ayer.

La agencia noticiosa AP en un cable ya difundido en una de nuestras ediciones anteriores, al anunciar el viaje de la misión decía que ésta incluía a representantes del Ministerio de Energía, de la Corporación Venezolana de Petróleo y del Instituto de Comercio Exterior, y que su objetivo es el de "asesorar a Bolivia en varios proyectos de refinación y transporte". Se agregaba que el Ministerio de Energía de Venezuela había indicado que "los proyectos incluyen la construcción de una refinería en Santa Cruz, construcción de un complejo de lubricantes en Cochabamba, un poliducto desde Santa Cruz a Puerto Suárez y un gasoducto entre Sucre y Oruro"

Puede añadirse que YPFB cuenta ya con los estudios y diseños de ampliación de las refinerías de Santa Cruz y Cochabamba y la planta de lubricantes, cuyo costo global ha sido calculado en 90 millones de dólares, de los que ya han sido financiados 46 millones otorgados por el BID.

Del 17 al 20 se realizarán las elecciones en Teléfonos

La Empresa de Teléfonos Automáticos abrirá sus puertas a las 8 horas de mañana miércoles, para iniciar el acto electoral en que deberán ser elegidos los nuevos directores que representen al sector privado. Las elecciones se realizarán los días 17, 18 19 y 20. En horas de la tarde del último día se efectuará el cómputo de votos para conocer los nombres de los accionistas merecedores de la confianza de cerca de 30 mil otros accionistas.

Serán elegidos cuatro directores titulares y otros cuatro suplentes. Una vez que se aprueben los nuevos estatutos de TASA, los dos suplentes que hubieran alcanzado el mayor número de votos pasarán a integrar el Consejo de Administración en calidad de Titulares.

Entre veintiocho candidatos inscritos, deberán ser elegidos los nuevos directores. No obstante, la Comisión Electoral veló a algunos de los candidatos por pertenecer a la administración municipal o tener cuentas pendientes con la empresa, en conformidad a lo resuelto por la Junta Ordinaria de Accionistas.

El Gerente de TASA. Ing. Hugo Buezo, expresó ayer su extrañeza por algunas críticas hechas por algunos accionistas y afirmó que la empresa no sostiene ninguna candidatura oficial y que, más bien, mantiene una total prescindencia y neutralidad en el proceso electoral de la empresa. Expresó que el deseo de TASA es que los accionistas elijan como directores a profesionales probos que contribuyen, con su esfuerzo y capacidad, al desarrollo de la empresa.

Rechazó lo que calificó de calumnias y anunció que hará conocer la lista de los principales deudores a la empresa, con especificación de cantidades y clasificación de deudas. Afirmó que no todas las deudas corresponden a la falta de pago de acciones y prestación del servcio, porque en ese caso la empresa tiene la potestad de cortar el servicio telefónico. Indicó que existen deudas por otros conceptos.

IMPUGNAN CONVOCATORIA Y AL JURADO ELECTORAL

Siete ciudadanos residentes en La Paz niegan validez a un Jurado Electoral designado por una asamblea general de Teléfonos Automáticos S.A. y a la convocatoria a elecciones que para Directores de esa entidad hubiera lanzado tal Jurado.

En la carta que han dirigido a los componentes del Jurado Electoral de TASA, se recuerda que los Estatutos vigentes en la actualidad, por haber sido aprobados por el Supremo Gobierno "no prescriben la formación de ningun jurado electoral, ni suprimen, restringen o limitan el derecho de representación por poderes como ustedes están determinando con exceso de atribuciones"

Aseveran, después de lo anotado, que la existencia y las actuaciones de ese jurado electoral salen del marco legal estatutario "por más que se alegue de que las asambleas son soberanas, ya que incluso ellas tienen la obligación de ceñirse a las normas que regulan el desenvolvimiento de la entidad, pues de lo contrario se desemboca en la anarquía y en el caos"

-- HUESPED ILUSTRE. El Alcalde Ecóbar Uría declaró ayer, en un solemne acto, Huésped Ilustre de La Paz al Ministro de Industria yComercio lel Paraguay, Delfín Ugarte Centurión, y Huéspedes Distinguidos a los miembros de la delegación de ese país. En los discursos se afirmó la leal y sincera amistad que une a dos pueblos que trabajan hoy por su progreso y desarrollo.

Simposio de Patología

Positivo avance en diagnóstico de enfermedades infecto-contagiosas

El diagnóstico de las enfermedades infecto-contagiosas mediante el sistema de inmunofluorescencia ha adquirido un gran impulso en nuestro medio, gracias a las experiencias brindadas por especialistas argentinos que participan en el Primer Simposio de Patología Médica, Odontológica y Bioquímica Clínica que hoy finaliza

La afirmación fue hecha por profesionales de varios distritos del país que han asistido a las jornadas, quienes ponderaron el grado de las enseñanzas y la capacidad y experiencia que han demostrado los disertantes, así como el acierto de los dirigentes de las entidades de esas tres especialidades médicas para hacer posible este tipo de simposio.

EL DIAGNOSTICO POR INMUNOFLUORESCENCIA

Los doctores Juan Carlos Flichman y Gilberto Gonzales Resoigno fueron quienes se encargaron de explicar los alcances de este tipo de diagnóstico, pero previamente se felicitaron de que el simposio hubiese dado lugar a que la medicina local cuente con un nuevo microscopio que la UMSA no había usado hasta ahora.

Los especialistas visitantes hicieron hincapié en que dentro de las limitaciones que tiene todo país, los que quieren superar su atraso, no deben perder cuanto medio se les presente para seguir esa meta y que en el caso del citado microscopio, del que no se tiene más de tres en el país deben servir al máximo en favor de la comunidad nacional.

El Dr Flichman, Jefe del Laboratorio de Emigraciones del Distrito Federal de Argentina, dijo que el diagnóstico por inmunofluorescencia es actualmente "la última palabra del laboratorio" sobre las enfermedades contagiosas.

Añadió que con este tipo de diagnóstico "no hay discusión sobre la situación del paciente". Luego explicó que el procedimiento se basa en la utilización como reactivo del propio agente que produce la enfermedad y los procesos que se siguen en el laboratorio hasta lograr el resultado final.

Ese especialista no vaciló en afirmar que el sistema constituye un gran avance de la medicina, en vista -dijo-del grado de riesgo en que se encuentra la humanidad ante tanta variedad de enfermedades contagiosas.

Campesinos aportan $b. 60.000 para construcción de camino

..Una delegación de campesinos y trabajadores mineros de las comunidades de Challana, La Fabulosa y Ancokota entregaron 60.000 pesos bolivianos al Ministro Natusch Busch, como primer aporte para la construcción de un camino de 25 kilómetros que unirá las provincias de Larecaja y Los Andes del Departamento de La Paz.

CONTRIBUCION CAMPESINA.- El Coronel Alberto Natusch agradeció a los campesinos que entregaron una contribución de 60.000 pesos bolivianos para la construcción de una camino. Los visitantes obsequiaron al ministro un poncho y un luchu. Arriba una escena del acto realizado ayer.

El Coronel Gustavo Ramírez, Director del Servicio Nacional de Desarrollo de la Comunidad, afirmó que la construcción de este camino permitirá la incorporación de una extensa zona agro-ganadera a los mercados de La Paz. Dijo que los pobladores de la zona no quisieron quedar indiferentes frente a los esfuerzos de otras comunidades y reunieron ese dinero para entregar al gobierno.

Hugo Bustillos, Jefe Regional del SNDC, con sede en Huarina, informó al Ministro de Asuntos Campesinos que los trabajos se iniciaron hace tres meses. Agregó que de acuerdo a cálculos efectuados por el Servicio Nacional de Caminos esta obra tendrá un costo de 170.000 dólares, suma elevada para ser reunida inmediatamente. Precisamente por este factor se decidió trabajar mediante el sistema de auto-ayuda.

HOMENAJE

También se hizo conocer al Coronel Natusch Busch que en la localidad de Batallas se construye un colegio secundario y llevará el nombre del Mayor Hugo Bozo Alcócer, quien falleció la semana pasada en un accidente de tránsito.

AGRADECIMIENTO

El Ministro de Asuetos Campesinos y Agropecuarios agradeció la contribución económica. Dijo que el Presidente Banzer en su último discurso, destacó la contribución del pueblo en obras de beneficio social. Dijo que el aporte de 60.000 pesos bolivianos entregaba al Director del Servicio Nacional de Desarrollo de la Comunidad para que prosigan los trabajos y que este importante camino sea inaugurado en diciembre del presente año.

El Coronel Natusch Busch agradeció el gesto de la población de Batallas en memoria del Mayor Bozo Alcócer, quien falleció cuando realizaba un viaje a Potosí para entregar herramientas a los campesinos de ese departamento.

Fabriles piden mayor atención para La Paz

La Federación de Trabajadores Fabriles de La Paz emitió un saludo de homenaje al 16 de Julio de 1809, en el que insta a los paceños a "olvidarse de la politiquería, para pedir y exigir al gobierno central, al Prefecto y al Alcalde que preste mayor atención a los problemas que confronta la Ciudad de Murillo".

El documento expresa que esa institución, que agrupa a los trabajadores fabriles "se suma a las instituciones cívicas y culturales sobre la decisión de hacer flamear la enseña patria a media asta como protesta al abandono en que se encuentra la Ciudad del Illimani"

Este olvido -dice la nota- se debe únicamente al descuido de las autoridades que no se preocupan de realizar mejorías en este departamento."

Señala en otro párrafo que los trabajadores, en este 165 aniversario de la revolución de 1809 "saludan reverentes a todos los hombres caídos en la lucha emancipadora de esta ciudad bien llamada Cuna de Libertad y Tumba de Tiranos"

Instalarán en Quime planta de tratamiento de minerales

..El gobierno autorizó ayer la instalación de una planta de tratamiento de minerales en el Cantón Quime, Provincia Inquisive del Departamento de La Paz, y emitió una resolución suprema mediante la cual se ordena al Banco Minero de Bolivia vender maquinaria y equipo a la Corporación Regional de Desarrollo de La Paz (CORDEPAZ) y Cámara Departamental de Minería (CADEMIN).

La resolución suprema fue suscrita en el Palacio de Gobierno, donde Banzer expresó que ese documento "estaba impregnado de los propósitos que guiaron a don Pedro Domingo Murillo, que luchó por la independencia política y económica del país".

Agregó que el hecho adquiría circunstancias de relieve, porque será la Corporación de Desarrollo de La Paz la entidad que lleve adelante esta obra. Explicó que CORDEPAZ y la Cámara Departamental de Minería formarán una sociedad para consolidar el proyecto.

El Ministro de Minería, Gral. José Antonio Zelya, fue quien entregó al Presidente Banzer la resolución suprema explicando los alcances del proyecto. Luego el Presidente de CORDEPAZ, Tomás Guillermo Elío, expresó que la planta procesadora de minerales permitirá a los mineros de la región "elevar la concentración de los minerales e impulsar la explotación de esa zona potencialmente rica en minerales".

Tomás Guillermo Elío agregó que el plan piloto tendrá "proyecciones invalorables en el aspecto social, puesto que permitirá dar empleo a dos mil trabajadores y el funcionamiento de muchas minas que se encuentran paralizadas".

Vicente Cabrera, representante de la Cámara Departamental de Minería, dijo que los estudios de factibilidad y el financimiento para la instalación de la planta son obra de hombres y capitales bolivianos.

No se conoce el monto de dinero invertido en la obra que, según anunciaron, beneficiará a muchas familias de la Provincia Inquisivi, ni tampoco se explicó la capacidad de la planta destinada a tratamiento de minerales.

Estudiantes...

(Viene de la página 1)

Unidades militares, con sus bandas de guerra, desfilaron marcialmente llevando faroles encendidos, formando los colores nacionales, sobre sus fusiles. Las unidades estuvieron representadas por una compañía y escuadrón de los Regimientos "Colorados", Ingavi, Tarapacá y las Fuerzas Aérea y Naval. La Policía Municipal desfiló marcialmente, en tanto que unidades de la Guardia Nacional, con uniformes de combate, despertaron el entusiasmo del público.

El desfile de Teas cerrado con la presencia de carros alegóricos, el primero de los cuales correspondió a la Municipalidad, que presentó la reproducción del nevado Illimani arreglado artísticamente. Combol, Conavi, la Cervecería con su Rey Gambrinus, personaje que se ha popularizado a lo largo de más de setenta años en que se realiza este desfile, la fábrica de Cigarrillos Derby, las fábricas de bebidas gaseosas y, finalmente, el gremio de carniceros con un carro donde se mostraba una gran pieza de res -casi asaltada por el público, presentaron carros alegóricos artísticamente decorados, que recibieron el aplauso del público.

En esta forma, se dio comienzo a los actos cívicos de conmemoración de la revolución del 16 de Julio de 1809.

SE VENDE

Cocinas a gas marca Sirena, industria Argentina a precios sin competencia. Referencias: Calle Zoilo Flores N° 1290 Telf. 51478.

EMPLEADA DOMESTICA

Se precisa Empleada Doméstica Referencias Belisario Salinas N° 4.

Universidad Mayor de San Andrés

"MISION EN EL PARAGUAY"

de Luis Fernando Guachalla.
Una obra indispensable para el conocimiento de la historia de Bolivia.
En venta en las librerías principales del país.

prendas para bebés
B.V.D.
ARTICULOS DEPORTIVOS

AVISA PUBLICIDAD

EQUIPO de COMPACTACION

TT EMA TERRA BRASIL
(SUBSIDIARIA AMERICAN HOIST U.S.A)

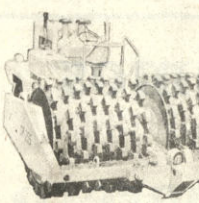

RODILLO APISONADOR "PATA DE CABRA"

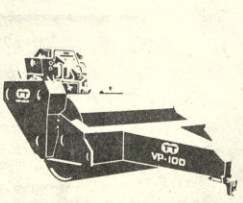

RODILLO APISONADOR LISO

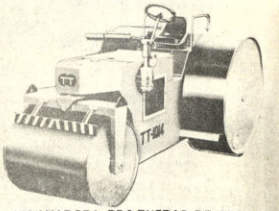

APLANADORA DE 3 RUEDAS DE ACERO

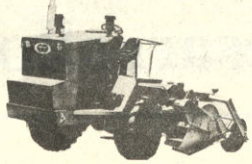

PULVO MEZCLADORA DE SUELOS

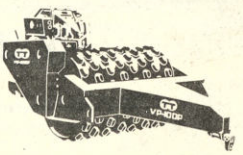

RODILLO APISONADOR TIPO "PATA DE CABRA"

APISONADORA DE PROPULSION MECANICA

DISTRIBUIDOR EXCLUSIVO PARA BOLIVIA
PEMSA
LA PAZ: MERCADO 1046 4º PISO TEL. 22232
ORURO: SUCRE 1314 TEL. 50326
SANTA CRUZ: INDEPENCIA esq. MERCADO TEL 23461

Gobierno y Alcaldía invirtieron $b. 150.000.000 en obras públicas

- Más de 150 millones de pesos bolivianos ha invertido la Presidencia de la República y la Alcaldía de La Paz, en tres años, en la realización de obras públicas en esta ciudad, en tanto se ha formado un fondo de más de ocho millones de dólares, provenientes de créditos avalados por el gobierno, para encarar proyectos aprobados y los trabajos de emergencia para reparar daños ocasionados por la última temporada de lluvias.

La Alcaldía dio a conocer ayer un detalle de inversiones y de créditos recientemente obtenidos. Las inversiones corresponden al período comprendido entre agosto de 1971 y el 15 de junio pasado.

Con recursos municipales se ha invertido, en ese período, la suma de $b. 67.817.134.44 en la realización de las siguientes obras: trabajos de alcantarillado $b. 10.233.265.36; arquitectura $b. 14.846.445.30; canalización $b. 14.349.899.50, pavimentación $b. 25.348.660.87; geotecnia $b. 1.406.524.07, y servicios eléctricos $b. 1.632.335.33.

El Programa de Emergencia de la Presidencia ha hecho un aporte de $b.- 15.476.223.97, para los siguientes rubros; obras de arquitectura $b. 752.100.40; canalización $b. 4.802.973.84; pavimentación $b. 6.120.290.28; alcantarillado $b. 3.623.103.88 y geotecnia $b. 177.755.57.11el Programa de Arranque para el Desarrollo Económico y Social (PADES) de la Presidencia, ha hecho los siguientes aportes para obras públicas en La Paz; canalización de Achumani Alto $b. 7.500.000; canalización cerrada del Choqueyapu $b. 2.000.000 y resellado El Alto-San Miguel $b. 6.000.000. Esas sumas totalizan $b. 48.500.000.

Con el aval del gobierno a través del Banco Central, se ha concretado un crédito de 2.000.0000 de dólares para las siguientes obras de emergencia: canalización $us. 1.000.000; pavimentación $us. 428.000; ALCANTARILLADO $us.- 220.000 y geotecnia y otros $us 352.000.

El Estado ha aportado la suma de 5.000.000 de dólares para financiar la primera fase de la segunda etapa del Plan de Aguas Potables.

Para el Plan Regulador de La Paz, ha aportado $us 1.500.000.

Además la Municipalidad ha invertido la suma de $b. 23.300.000 en las siguientes obras: Casa de la Cultura $b. 6.000.000; alumbrado El Alto-San Miguel $b. 1.300.000 y resellado El Alto - San Miguel $b. 16.000.000.

Aparte de esas inversiones, la Alcaldía ha erogado 1.200.000 dólares en la adquisición de vehículos y maquinaria pesada, la cual ha prestado servicios apreciables para conjurar los daños ocasionados en la temporada de lluvias.

Varias entidades rinden homenaje al 16 de julio

- La Federación Boliviana de Colegios de Abogados ha expresado que en su homenaje a la efemérides paceña el movimiento emancipador del 16 de julio de 1809 "constituye para los bolivianos uno de los episodios más gloriosos de la independencia Americana, como precedente histórico para los gobernantes y una permanente admonición para los tiranos; es símbolo de bolivianidad y gesta fecunda de fraternidad".

La Federación señala que la "tea que dejó encendida Pedro Domingo Murillo, inflama por siempre cada corazón patriota en actitud vigente contra los enemigos de la nacionalidad..."

HOMENAJE Y PROTESTA

El Centro de Estudios "Themis", también rindió su homenaje a los próceres "que nos legaron Patria y Libertad".

Al mismo tiempo, expresó su solidaridad con todas las instituciones paceñas "que han hecho oir su voz de protesta por la preterición que se hace de nuestro Departamento, coartando su desarrollo, sin embargo de ser el principal contribuyente al erario nacional".

ALIANZA POLITICA

La Alianza PDC-PRA-MNRI saludó a "la clásica fecha en que el pueblo paceño consolidó la insurgencia política de Bolivia". Expresó el saludo que "los partidos que la constituyen se encuentran empeñados en contribuir a que las instituciones democráticas logradas en ciento cincuenta años de sacrificada vida republicana, recobren su vigencia y el pueblo tome conciencia de los derechos que le asisten para asumir la conducción de su destino contra toda forma de interinatos malogrados por corrupción y abuso de poder."

El PIR pide que se fije la fecha de las elecciones

- El Partido de la Izquierda Revolucionaria (PIR) expresa que el mayor homenaje que el Supremo Gobierno puede hacer a la Patria en el Sesquicentenario de su fundación, será fijar la fecha de las elecciones prometidas para el año próximo, que coincide con la efemérides de Bolivia.

La declaración del PIR añade que un Gabinete Militar como el presente, "constituirá prenda de garantía para el libre juego democrático."

La Dirección Colectiva del PIR que firma el documento, empieza por manifestar su complacencia porque se haya determinado convocar a elecciones generales y que éstas sean presididas por un Gabinete compuesto de militares.

"Una condición inexcusable para que el plebiscito esté rodeado de todas las garantías - dice la declaración- es dictar amnistía que comprenda a políticos, dirigentes sindicales, campesinos, universitarios y miembros de las Fuerzas Armadas de la Nación".

Piden cooperación del Club Andino

Las esposas de las personas víctimas del accidente del avión Curtis C-P 900, caído hace seis meses, se han dirigido a los órganos de difusión para reclamar una cooperación más responsable por parte de los personeros del Club Andino Boliviano, "ya que en el rescate de dicha nave se fueron cometiendo muchos errores".

La carta firmada por las señoras Ruth de Saavedra Elva de Flores y Cristina F. de Rodríguez refiere que miembros del Club Andino después de haber errado el camino para llegar a la nave accidentada, no mostraron ningún interés en colaborar a la comisión de la Fuerza Aérea empeñada en llegar hasta el punto del desastre.

- SEPELIO DEL MY. AV. HUGO BOZO.- Ayer fueron inhumados los restos del My. Av. Hugo Bozo Alcócer, ex presidente del Senado Nacional y coordinador militar de los sectores campesinos del país. Durante el sepelio efectivos del Ejército, Fuerza Area y Fuerza Naval rindieron honores militares al extinto. El Cnl. Ing. Luis Morales Calderón, a nombre del comando conjunto de las FF.AA. leyó un discurso en el que puso de relieve la figura del Mayor Bozo Alcócer quien falleció en un accidente de tránsito entre Potosí y Sucre. Junto con los restos del Mayor Bozo fueron inhumados los del chófer Max Luna y el suboficial fallecido en el mismo accidente. En la fotografía el Presidente de la República, junto con los Ministros de Asuntos Campesinos y Defensa Nacional, lleva el féretro hasta el carro fúnebre.

Mañana se iniciará reunión de rectores universitarios

Los rectores de la Universidad Boliviana iniciarán desde mañana su segunda reunión con los dirigentes del Consejo Nacional de Educación Superior con la finalidad de considerar aspectos económicos y financieros, además de los estrictamente académicos.

Se anticipó que uno de los puntos de más importancia será el económico-financiero, tanto en sus posibilidades presupuestales como proyecciones futuras.

Sobre el presupuesto del presente año, cuyo monto global para la Universidad Boliviana, excluyendo a la Universidad Católica, fue fijado en 390.125.400 pesos, se estudiará la forma de que cada una de las universidades estatales disponga de alguna suma para llevar a cabo programas de inversión rentable que ayude a sostener parte de los gastos de cada una.

Los estudios servirán de base para aquellos otros que se harán bajo la denominacion de "plan decenal de las universidades", que tendrá la pretensión de forjar programas para poder encarar el desenvolvimiento de las casas de estudios académicos en la próxima década.

La reunión de los rectores de las universidades estatales, incluido el de la Universidad Católica Boliviana, será inaugurada a las 10.00 horas del día antes indicado, e inmediatamente se procederá a la consideración de la agenda de trabajo.

LEY FUNDAMENTAL

Otro tópico del temario se refiere a la reconsideración de varios puntos de la Ley Fundamental de la Universidad Boliviana, lo que -según se informó- podría determinar la elaboración de un proyecto de reforma a dicha ley.

La cuestión adquiere mucha importancia si se toma en cuenta que estudiantes y profesores han observado en reiteradas oportunidades contradicciones en su contenido, especialmente en lo que toca a la determinación de los campos de acción que corresponden a las universidades y al CNES, hecho que originó hace poco una aguda crisis entre esta entidad y la UMSA.

La dinámica y los procedimientos académicos también merecerán la atención de las principales autoridades universitarias, que buscarán la forma de hacerlos más funcionales y provechosos.

Ministro Ayoroa:

Bolivia y Paraguay procuran crear sólidos vínculos de unión económica

- INAUGURACION.- El Presidente de la República, Gral. Hugo Banzer Suárez, inauguró ayer el nuevo edificio del Banco del Estado. En las fotografías, arriba, se observa el edificio de 12 pisos, ubicado en la esquina formada por las calles Colón y Mercado; abajo, el Primer Mandatario, junto al Ministro de Finanzas, Cnl. Víctor Castillo Suárez; los Presidentes de los Bancos del Estado y Central, Guillermo Fortún y Manuel Mercado, en momentos en que el Obispo Auxiliar de La Paz, Monseñor Genaro Prata, bendice las nuevas instalaciones.

..Bolivia y Paraguay no aceptan que otros estados actúen en una posición de preponderancia o privilegios económicos, ya que son defensoras de su soberanía y dignidad nacional, afirmó ayer el Ministro de Industria y Comercio, Cnl. Miguel Ayoroa, al dar por inauguradas las reuniones de la Comisión Mixta de ambas naciones, cuyas deliberaciones durarán tres días.

El Cnl. Ayoroa dijo que la "fraterna unión" que existe entre los dos pueblos no sólo debe servir para expresar declaraciones formulistas, sino para interpretar el anhelo, ya dicho por los presidentes de Bolivia y Paraguay, respecto a la necesidad de iniciar una etapa de "íntima relación comercial, comenzando por crear un sólido vínculo de unión económica que permita a ambos países intercambiar sus recursos naturales en una positiva concepción de interdependencia, ya que se trata de dos naciones que, en situación de menor desarrollo económico relativo, no aceptan que otros Estados actúen en posición de preponderancia o privilegios económicos, ya que somos defensores de nuestra soberanía y dignidad nacional".

El Ministro de Industria y Comercio hizo referencia al estado de atraso en el que se encuentran Bolivia y Paraguay, lo que supone que tanto los pueblos como los gobiernos de ambos países persigan el anhelo de romper con el subdesarrollo.

La tenencia en las dos naciones de mercados de consumo muy reducidos, obliga a pensar en el proceso de integración, agregó Ayoroa, "...única forma como podremos realmente crear una nueva industria que, en economía de escala, pueda tener costos competitivos con el de las naciones industrializadas".

Sobre la integración económica, el Ministro Ayoroa dijo que ese proceso no debe ser exclusivamente comercialista, como sucede en la Asociación Latinoamericana de Libre Comercio, sino que debe buscar fórmulas que permitan a los países de menor desarrollo relativo traducir en realidad el anhelo de desarrollo de sus pueblos.

Bolivia y Paraguay, son al presente, los países que ocupan los últimos lugares en el Continente por sus ingresos per cápita. Ello determina que, mientras nosotros tenemos un crecimiento del 6 ó 7 por ciento anual, otros países crecen a un ritmo 4 ó 5 veces mayor, lo que supone que la brecha económica cada vez va agigantándose más" agregó el Cnl. Ayoroa.

El conocimiento de esa realidad, dijo, obliga a unir los esfuerzos de los países subdesarrollados, para actuar en bloque de modo que puedan aprovecharse las posibilidades de comercio que existen a nivel mundial.

Sobre la reunión de la Comisión Mixta Boliviano-Paraguaya, el Ministro Ayoroa expresó su esperanza de que ella permitirá concretar acuerdos positivos que den paso a un importante intercambio comercial entre las dos naciones.

El Ministro de Industria y Comercio en la parte final de su discurso habló acerca de la necesidad de conjuncionar esfuerzos para el aprovechamiento de las materias primas, recursos energéticos, complementación vial y de transportes, creación de empresas binacionales y otras formas de colaboración recíproca que están dentro de los planes de desarrollo económico y social de Bolivia y Paraguay.

- REUNION.- Ayer empezó la primera reunión extraordinaria de la Comisión Mixta boliviano-paraguaya. Los encuentros se continuarán en el futuro a nivel de grupos interesados en el ensanchamiento de la actividad del intercambio y la complementación.

Decisión boliviano-paraguaya

Se usarán materias primas como armas para el desarrollo

Bolivia y Paraguay han coincidido en su decisión de utilizar sus materias primas como armas para impulsar el desarrollo de ambas naciones y convertir en realidad los anhelos de progreso de ambos pueblos.

La decisión coincidente fue observada al primer día de las reuniones de la Comisión Mixta boliviano-paraguaya, iniciada ayer en La Paz.

Existe la convicción de que en esta primera ronda de negociaciones no se llegarán a satisfacer las expectativas, pero se sentarán las bases para acuerdos complementarios futuros que hagan posible saltar del ridículo intercambio de 10.000 dólares anuales en el comercio existente entre ambas naciones a convenios que permitan la instalación de industrias binacionales que no solo satisfagan a los dos mercados sino que produzcan para el consumo mundial.

El Ministro de Industria y Comercio, Dr. Delfín Ugarte, durante una conferencia de prensa ofrecida anoche, expresó su fe y convicción de que los propósitos generales que inspiran a Bolivia y Paraguay serán traducidos en el futuro en hechos positivos y palpables.

DISCURSO

El Ministro paraguayo de Industria y Comercio, Dr. Delfín Ugarte Centurión, en su discurso de inauguración de la Comisión Mixta boliviano-paraguaya, declaró que la misión que llegó a La Paz no vino ni a pedir ni a dar, sino a buscar los caminos más adecuados con las autoridades anfitrionas para trabajar en una empresa conjunta como socios, y ver qué es lo que más conviene a los dos países.

Ugarte reconoció que pese a existir entre Bolivia y Paraguay lazos afectivos y de fuerte hermandad, aunca se pudo llegar a una acción conjunta en el campo económico.

En un improvisado discurso que fue muy aplaudido por la concurrencia, el Ministro paraguayo dijo que el Presidente Alfredo Stroessner concede especial importancia a la reunión de la Comisión Mixta iniciada ayer en el Ministerio de Industria y Comercio.

Admitió Ugarte Centurión que es difícil encontrar respuestas a los anhelos de rápido crecimiento y desarrollo que tienen los pueblos subdesarrollados, afirmando que ante esa realidad es necesario unir las economías sin perder la autonomía de las naciones, para crear industrias y atraer tecnologías capaces de satisfacer los requerimientos de los países.

"Vivimos en un mundo de integración, los pueblos se unen, los países grandes, las grandes potencias, e incluso de ideología política diferente, dan paso al entendimiento económico porque esa es la pauta que marca la historia moderna contemporánea", dijo el titular paraguayo.

El Ministro paraguayo exhortó a su colega boliviano Cnl. Miguel Ayoroa y a la misión boliviana que es la contraparte de la reunión, a encarar con inteligencia y espíritu de trabajo la coyuntura histórica.

La inexistencia de una infraestructura física entre Bolivia y Paraguay fue reconocida por el Ministro Ugarte, pero la voluntad de los dos países podría alcanzar el desarrollo, hasta posible que se superen las actuales barreras.

"Bolivia tiene recursos que Paraguay no tiene. Paraguay tiene muchos recursos que Bolivia, acaso, no tiene en cantidades suficientes. Podemos complementar las economías, podemos hacer empresas mixtas, estatales o acuerdos privados de complementación industrial", declaró el ministro paraguayo.

Las pautas para alcanzar las metas de la complementación entre Bolivia y Paraguay fueron sentadas por los Presidentes Banzer y Stroessner.

"El Paraguay es partidario de la empresa binacional multinacional, agregó, pero no en los términos que han girado por ahí los descarriados de siempre, que han venido a confundir a toda América Latina con las empresas transnacionales como los monstruos que quieren acaparar las economías de nuestros países. Nosotros queremos hacer empresas binacionales nacionalistas inspiradas en su pueblo, no podemos pretender impulsar un desarrollo económico portentoso sin el apoyo de la tecnología de los países altamente industrializados. La experiencia empresarial y la tecnología son costosas".

Ugarte Centurión dijo que nuestros países, pese a su subdesarrollo, no debe ser "achicarse".

"Lo que interesa es que los recursos naturales sean procesados e industrializados para que el valor agregado capitalice la economía nacional".

Medidas para abrir sucursales bancarias en las áreas rurales

Con el propósito de estimular el desarrollo y la instalación de sucursales bancarias en zonas rurales del país, en especial en las ciudades de Trinidad y Cobija, el Directorio del Banco Central ha dispuesto que los dos primeros Bancos nacionales privados que establezcan sucursales en zonas rurales, puedan excentos de constituir el encaje legal durante el primer año de funcionamiento.

En el segundo año, los Bancos constituirán encajes legales en diez puntos menos sobre los porcentajes vigentes. Asimismo, las sucursales establecidas de los Bancos privados nacionales en poblaciones provinciales no capitales de Departamento, constituirán sus encajes con la modalidad anotada.

Las sucursales del Banco del Estado, establecidas en poblaciones provinciales no capitales de Departamento, constituirán sus encajes en 10 puntos menos sobre las tasas en vigencia.

Quedan excluidas de este tratamiento las Sucursales Bancarias en localidades provinciales no capitales de Departamento, cuando la suma de los depósitos de todas las sucursales de la localidad excedan de los veinte millones de pesos.

El edificio que entrega el Banco Central de Bolivia al Banco del Estado cuenta con una central telefónica automática "OKI" del sistema "Crossbar", tipo AC-250 B.

OKI, celebra este acontecimiento y formula votos por el progreso de las instituciones financieras bolivianas.

OKI electric industry co., ltd.

6º Piso Edif. Castilla - Calle Loayza

La Paz - Casilla 4319 - Teléfono 51616.

LA ALIANZA PDC-PRA-MNRI EXALTA LAS GLORIAS Y SACRIFICIOS DEL VALEROSO PUEBLO PACEÑO

..Conmemorando la Revolución del 16 de Julio de 1809, los partidos políticos PRA-PDC-MNRI, comprometidos en la tarea de la convivencia pacífica de los bolivianos por la vía de la institucionalización democrática frustrada por los gobiernos de facto, no pueden menos que saludar la clásica fecha de que el pueblo paceño consolidó la insurgencia política de Bolivia. Lo que antes fuera una tumultuosa recordación cívica, hoy discurrirá en la solemnidad que imponen las circunstancias harto conocidas de abandono de los intereses nacionales.

Los partidos que constituyen LA ALIANZA se encuentran empeñados en contribuir a que las instituciones democráticas logradas en ciento cincuenta años de sacrificada vida republicana, recobren su vigencia y el pueblo tome conciencia de los derechos que le asisten para asumir la conducción de su destino contra toda forma de interinatos malogrados "por corrupción y abuso de poder".

Los partidos PDC-PRA-MNRI, hacen votos para que toda la ciudadanía partidista o independiente y los sectores libres del campo y, ahora, acubierto de la traición, constituyamos la gran ALIANZA NACIONAL que clamorosamente reclama la nación boliviana.

La Paz, Julio de 1974

Mario Calderón Mendieta
SECRETARIO NACIONAL DE PRENSA
Y PROPAGANDA DE LA ALIANZA

MAÑANA llega RADIO Panamericana 6.035 Kc. onda corta

MAÑANA llega RADIO Panamericana 6.035 Kc. onda corta

MAÑANA llega RADIO Panamericana 6.035 Kc. onda corta

prendas para bebés
B.V.D.
ARTICULOS DEPORTIVOS

Universidad paceña adquirió manuscritos de G.R. Moreno

..Los manuscritos del insigne istoriador nacional Gabriel ené Moreno, que llevan por tí- ulo "Apuntamiento para la femérides de Chuquisaca" y ue vienen a ser una con- nuación o final de "Los ultimos días coloniales del Alto Perú", fueron adquiridos por la Universidad Mayor de San Andrés a la familia del ex- mandatario Bautista Saavedra.

La ceremonia se cumplió ayer al mediodía en el Salón del Rectorado, en presencia de la primera autoridad de la UMSA, Dr. Jorge Siles Salinas y miembros de la Familia Saavedra.

El lote incluyó, además de los manuscritos, fotografías, mapas y el uniforme de Ministro Plenipotenciario del ex-presidente Bautista Saavedra, más una mascarilla en yeso, efectos que pasarán a formar parte del Museo de Escritores de la UMSA.

Por lo que se refiere a los manuscritos del polígrafo Gabriel René Moreno, ellos han sido dejdamente estudiados por una comisión de historiadores y paleógrafos.

Las autoridades de la UMSA han nombrado a Teodosio Imaña Castro y Valentín Abecia Baldivieso -catedráticos de la Carrera de Historia de la Facultad de Humanidades- para que inicien los correspondientes trabajos de una edición anotada de los manuscritos. El texto será publicado el próximo año y se constituirá en el mayor aporte de la UMSA a la celebración del sesquicentenario de la fundación de la república.

El valioso lote fue adquirido en la suma de $b. 25.000,oo.

- ERNESTO CAVOUR, uno de los más prestigiosos charanguistas de Bolivia, viajó ayer a México, invitado por el Instituto Mexicano del Seguro Social y Televisa S.A. para participar en el programa ENCUENTRO sobre folclore latinoamericano. Cavour cumplirá una serie de compromisos artísticos en la capital azteca, antes de retornar a La Paz el 31 del presente.

ARTE Y CULTURA

Ernesto Cavour a México

Invitado por el Instituto del Seguro Social y Televisa S.A. de México, viajó ayer a la capital azteca el charanguista nacional Ernesto Cavour.

En el hermano país, nuestro compatriota participará en el programa ENCUENTRO sobre folclore latinoamericano, de Televisa.

Además del programa mencionado, Cavour cumplirá otros compromisos artísticos en México. Retornará a fin de mes.

ENCUENTRO es un programa fuera de toda actividad comercial, cuya única meta es servir a la cultura y al acercamiento de los hombres. Está situado entre los mejores programas organizados por la televisión de cualquier país. Es transmitido todos los sábados de 9 a 10 de la noche, teniendo como marco un monumento histórico relacionado con el tema tratado. Su difusión es particularmente amplia, puesto que abarca la casi totalidad de los telespectadores de la República Mexicana, parte de los Estados Unidos y también de Centroamérica.

Los programas hasta ahora difundidos por Televisa fueron dedicados a la lengua española, ecología, ciencia, periodismo y otros. Conocidas personalidades participaron en ENCUENTRO, tales como los Nóbel Norman Borlaug y Glenn T. Seaborg y los presidentes de las Academias de la Lengua Española de España, Colombia, Puerto Rico, Argentina y México.

Ernesto Cavour, considerado como uno de los mejores charanguistas de Bolivia, ha desarrollado una amplia labor artística tanto en nuestro país como en el exterior. Permaneció varios años en Europa y en fecha reciente se presentó en la televisión argentina.

En la actualidad dirige la peña folclórica Naira.

Llega a La Paz experta israelita en artesanías

..Hoy llegará a nuestra ciudad la señora Ruth Dayan, experta en artesanías. Su visita está auspiciada por la Organización de Estados Americanos, institución que tiene un plan para la formación de un Centro Internacional de Artesanías.

RUTH DAYAN.

La experta israelita visitará centros de producción artesanal y realizará una evaluación del funcionamiento que tienen en los campos de promoción, fomento y comercialización.

La señora Ruth Dayan dirige en Israel un centro de producción artesanal denominado "Maskit", nombre de origen bíblico para designar todo objeto de ornamentación. Este centro se dedica a la producción de artículos de joyería, cerámica, tejidos, alfombras y otros. La visitante desarrolla en su país importantes actividades públicas y es madre de la famosa novelista Yael Dayan y del actor cinematográfico Asaf Dayan.

En su estadía en nuestro país será huésped del Departamento de Antropología y Folclore del Ministerio de Educación.

LONGINES

Cronometrador de los juegos Olímpicos de Munich

Distribuidor en Sucre:

Camacho y Vega.

Concurso internacional del Convenio Andrés Bello

LIMA JUL 15 (AFP).- El Ministerio peruano de Educación informó hoy que la secretaría ejecutiva del Convenio de Integración Cultural "Andrés Bello", con sede en Bogotá, ha convocado a tres concursos internacionales entre casas editoriales.

El primero de ellos será para la edición, promoción y distribución de una colección de fascículos sobre geografía, historia, arte, economía etc., de los seis países de la región andina.

El segundo versará sobre la edición, promoción y distribución de una colección de libros representativos de la cultura de las seis repúblicas y el tercero será sobre la edición, promoción y distribución de litografías de obras pictóricas representativas de la cultura de las mismas seis naciones.

El triple concurso permanecerá abierto hasta el 15 de noviembre, precisó el ministerio.

POLICIA CHILENA SECUESTRA UN FILM

COLONIA, ALEMANIA FEDERAL, JUL 15 (AFP).- La policía secreta de Chile secuestró un film realizado en ese país por un equipo de la televisión regional de Alemania Federal, se anunció hoy aquí.

Las películas que integraban la filmación fueron confiscadas en el momento en que el grupo de cameramen alemanes se aprestaba a dejar Chile, se precisó.

La policía chilena justificó el procedimiento afirmando que el ministro de Relaciones Exteriores de Chile, tenía la impresión de que el film estaba dirigido contra su país.

La cadena de televisión alemana pidió hoy al Ministerio de Relaciones Exteriores en Bonn, que intervenga ante el Gobierno chileno para recuperar el film.

- CORO UNIVERSITARIO DE POTOSI, que el pasado 12 ofreció un concierto en el Paraninfo de la Universidad "Tomás Frías", a modo de celebración del primer aniversario de su fundación. El coro desarrolla sus actividades bajo la dirección del Pro. Alberto Iporre Salinas, colaborado por Octavio Flores y Eusebio Palacios.

INGENIERO AGRONOMO

Importante empresa requiere los servicios de Ingeniero Agrónomo, para trabajos en esta ciudad, Oruro y diversas zonas agrícolas en ambos departamentos.

Imprescindible dominio del idioma aymara.
Edad: 25 a 35 años.

Enviar Curriculum Vitae

a Casilla 848, La Paz.

Saludo al pueblo de La Paz

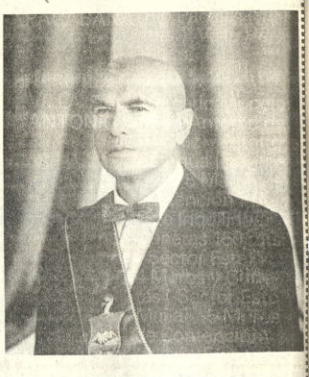

En el proceso histórico de las luchas por la emancipación americana, la ciudad de La Paz constituyó el baluarte irreductible de los ideales de libertad, que tras su sistematización ideológica, se lanzó a la acción revolucionaria, el 16 de julio de 1809.

Han transcurrido ciento sesenta y cinco años desde aquella heroica jornada, en la que el pueblo paceño proclamó a todos los confines de la tierra su decisión inquebrantable de ser libre. La lucha fue larga y cruenta, pero el sacrificio de nuestros héroes, no fue inútil.

Ciudadanos de La Paz; al recordarse un nuevo aniversario de la Gesta paceña, deseo reiterar a ustedes mi fe en los valores de nuestra nacionalidad y mi decisión de servir a mi pueblo, bajo la inspiración patriótica de los Protomártires de la Independencia Americana, que encabezados por Don Pedro Domingo Murillo, ofrendaron sus vidas en defensa del derecho y la dignidad de nuestro suelo.

A todos los hijos de esta tierra, a nuestros hermanos del interior de la República y a los extranjeros que junto a nosotros trabajan por el engrandecimiento de nuestra ciudad, hago llegar un afectuoso saludo, convencido de que con la acción conjunta, conseguiremos el progreso material y espiritual de nuestra urbe.

La Paz, julio de 1974.

Gral. Armando Escóbar Uria.
ALCALDE MUNICIPAL DE LA PAZ

PACEÑOS

Recordemos esta épica fecha Murillana poniendo nuestra imaginación al servicio del futuro, nuestros actos al presente y dejando las nostalgias para el pasado.

Hagamos eco del mandato de unidad que proclama S.E. Gral. Dn. Hugo Banzer Suárez, aunando nuestras fuerzas morales, intelectuales, económicas y físicas, alrededor de la gloriosa tea de Murillo a fin de que el progreso llegue a los estantes y habitantes de esta dinámica urbe.

Que la luz eterna que Murillo encendió ilumine nuestros actos en beneficio de Bolivia y América.

Tcnl. DEM Mario Escobari Guerra
PREFECTO DEL DEPARTAMENTO

ULTIMA OPORTUNIDAD
ALARMA PARA AUTOS

Habiendo ingresado a nuestra *Ultima Semana* de ventas ofrecemos al público Paceño nuestro Dispositivo Automático Importado Contra Robos, que protege TOTALMENTE: Puertas, maletera, Capot, Llantas, Faros, Limpiaparabrisas, Espejos, Radio, Adornos, etc. Precio de Promoción.- $b. 800.-- Demostración sin compromiso.

Instalación Gratuita en 20 minutos.

PROXIMA SEMANA COCHABAMBA Y SANTA CRUZ
ULTIMA OPORTUNIDAD. REFERENCIAS TELF. 57592

"ANDES INSURANCE CORPORATION S.A."
Compañía de Seguros Generales
SORTEO MENSUAL

Participa a sus estimados asegurados y clientes que en el Sorteo Mensual de Amortización Anticipada de sus Pólizas de Seguro de "Vida y Capital" efectuado el día 15 de Julio de 1974 a horas 16:00 (4 P.M.) en sus oficinas situadas en la Av. Camacho Nº 1372 (Primer Piso) en esta ciudad, han sido favorecidos los Símbolos de las siguientes Pólizas:

SERIE	"A"	$US.	1.000.00	F - I - J
SERIE	"B"	$US.	500.00	G - L - A
SERIE	"C"	$US.	300.00	L - H - G
SERIE	"D"	$US.	200.00	K - A - E

El Sorteo se llevó a cabo ante el Notario de Fe Pública de Primera Clase Dr. José Nava Cueto, con la asistencia del Sr. Tomás Montecinos, delegado de la División de Fiscalización del Banco Central de Bolivia.

PROTEJA SUS BIENES E INTERESES CON LOS SEGUROS DE "ANDES INSURANCE CORPORATION S.A."

COMUNICADO A LA OPINION PUBLICA

Se comunica a la opinión pública en general y en forma particular a todos los choferes asalariados del país que, el señor Carlos Murillo A. Secretario General del Sindicato de Transporte Pesado a Larga Distancia en franco desconocimiento de la Ley General del Trabajo que garantiza la libre contratación de trabajo, incurriendo en exceso de autoridad se ha dado la libertad de prohibirme de trabajar como chófer Asalariado que venía prestando mis servicios en el camión del señor Máx Roldán, enviando a dicho señor Roldán un memorándum con carácter de circular s/n fechado con el 24 de Septiembre del año pasado.

El señor Carlos Murillo A. que se cree el único líder y caudillo del Sindicato de Transporte Pesado Larga Distancia, con este hecho demuestra claramente que él está en contra de todos los choferes Asalariados quienes ganamos el pan de cada día para la mantención de nuestros humildes hogares con el sudor de nuestra frente y trabajando en nuestra profesión de Choferes al servicio de quienes tienen sus vehículos propios. Por otra parte este señor, cuando puso en conocimiento del Ministerio de Trabajo este hecho y atropello ha hecho caso omiso a las disposiciones del Ministerio de Trabajo y Asuntos Sindicales.

En consecuencia, señores Choferes Asalariados, es hora de que tomemos las medidas necesarias contra este señor Murillo, ya que si bien está aplicando esta clase de medidas contra mi persona, mañana será con otros choferes y de esta manera será él el único monopolizador de todo trabajo que realizamos dentro de nuestro gremio y profesión de choferes Asalariados.

Por último debemos pedir la realización de las elecciones inmediatas dentro de esa organización a fin de que este señor que es enemigo de los trabajadores choferes Asalariados salga de sus funciones que cumple en forma tan mala con franco desconocimiento a las disposiciones vigentes.

La Paz 12 de Julio de 1974

Juan Balboa Condori
C.I.N°263391 L.P.

A LOS PRESUNTOS TRABAJADORES DE "BOITE MARACAIBO"

..Ante el comunicado que se publica, advirtiendo a las personas o empresas interesadas en el inmueble donde funciona la mencionada boite, cumple señalar lo siguiente:

1.- Que no interesa a los propietarios del inmueble, la antigüedad y derechos laborales que tengan los trabajadores del "MARACAIBO" por cuanto no son sus empleados ni guardan relación alguna con ellos, debiendo ocurrir ante quien les corresponda.

2.- Que el local del "MARACAIBO" se halla indebidamente ocupado por personas desconocidas a los propietarios, haciéndose constar que desde hace muchos años, no se paga absolutamente nada por la explotación y ocupación de esa boite nocturna con la que se enriquecen ilícitamente, cometiendo excesos contra la propiedad privada.

3.- Cursa por ante los Tribunales de Justicia, el trámite judicial correspondiente, persiguiendo el lanzamiento de quienes se han parapetado en el local indicado, en afán de perpetuar su atropello al derecho de propiedad protegido por la Ley y por la Sociedad civilizada.

4.- Los propietarios tenemos todo el derecho de disponer del inmueble en mérito al título traslativo de dominio legítimamente establecido y transferido sin ningún obstáculo, por hallarse completamente saneado en derecho.

En consecuencia la publicación de referencia, al ocasionar los daños y perjuicios consiguientes, ha dado a nuestra reclamación judicial contra los firmantes, quienes responderán ante la Ley por sus excesos.

La Paz, julio de 1974

POR LA FAMILIA MONJE CAMPERO
JOSE LUIS QUINTELA MONJE
C.I. 170697

PROPIETARIOS DEL INMUEBLE

PLAN DE PADRINOS BOLIVIA

SALUDA AL PUEBLO PACEÑO
EN SU EFEMERIDES DEPARTAMENTAL

Plan de Padrinos, Institución Internacional de Promoción Social con 5 años de trabajo en este país, realiza obras que contribuyen al progreso y engrandecimiento del pueblo paceño.

Hasta la fecha se han realizado, ciento cinco proyectos que estan prestando servicios a las comunidades que se han beneficiado y, actualmente tenemos en ejecución las siguientes obras:

VILLA EL CARMEN : 7 Muros de Contención Río Kora Kora

VILLA LAS DELICIAS : Refacción de Parque y Canal abierto.

VILLA LAZARETO: Alumbrado Público.

Alcantarillado 2 Muros, Cunetas y Graderías.

VILLA SAN JUAN: Muro de Contención

ALTO MIRAFLORES: Cunetas (150 mt.) Chapuma 3 Muros de Contención y Cunetas (Pokeny) Canal (Polvorín) Canalización Cerrada (Río Pokeny) Santa Rosa Chica.

VILLA COPACABANA Embovedado del Río Pacajes (100 mts.) Valle Hermoso.

VILLA SAN ANTONIO: Mercado Modelo (San Antonio de la Cruz) Estanque de Agua (pampahasi) 5 Muros de contención (Sect. Este Inquilinos) Cunetas 150 mts. (Sector Este) 4 Muros y Cunetas (Sector Este Mujía) 5 Muros de Contención (Unión Frontera)

VILLA SAN ANTONIO : 2 Muros de Contención (Forno) 4 Muros de Contención (Sector Seis)

EL TEJAR : Posta Sanitaria

DE ESTE MODO CON OBRAS Y HECHOS,
SALUDA PLAN DE PADRINOS AL PUEBLO PACEÑO

Don D. Roose
Director Nacional
Plan de Padrinos
La Paz - Bolivia.

La Paz, julio 16 de 1974

La familia Carrasco Landa, Olivo, Oviedo, Guzmán, tienen el profundo sentimiento de hacer saber a sus parientes y amigos el llorado fallecimiento de la Sra. Doña

† VICTORIA LANDA de CARRASCO

Q. E. P. D. y D. D G.

Tcnel. Ing. Renor Carrasco R. esposo; Luis Carrasco Landa, Gladys C. de Olivo y Gabriela C. de Oviedo, hijos; Beatriz Guzmán de Carrasco Miguel Olivo V., y Carlos Oviedo T. hijos políticos; Walter Carrasco R. Celia R. de Carrasco, Rosa Jemio v. de Carrasco Lola Monje de Carrasco, hermanos políticos. nietos sobrinos y demás familiares invitan a sus parientes, relaciones, colegas y amigos del Magisterio Nacional Asociación Nacional de Trabajadores Sociales, Club de La Paz, Amigos de la Ciudad, Automóvil Club Boliviano, ex-becarios en Gran Bretaña y los Estados Unidos, Instituto Franco-Boliviano para la Educación, Facultad de Humanidades La Paz, Confederación de Profesionales, Fuerza Aérea, Empresa Constructora "Hercobol", Cámara Boliviana de la Construcción a la misa de cuerpo presente que se oficiará el día martes 16 a horas 10 a.m. y a la traslación de los restos mortales al Cementerio General a horas 11 a.m. El cortejo fúnebre partirá de la calle Sucre Nº 814 esq. Pichincha.

Agradece su condolencia.

CASA SANTANDER Tels. 23663- 23656 - 52313

SOCIEDAD "SAN JOSE", tiene el sentimiento de comunicar el sensible fallecimiento de la que en vida fue su Abonada Sra.

† CARMEN ROSA POMAR GUTIERREZ

Q. E. P. D.)

Isabel Pomar de Valverde, hermana Teresa de Palacios, Martha Jordán, Deysi, Joannette Céspedes y Ramiro Valverde, sobrinos; Antonio Valverde, hermano político; Walter Palacios, (ausente) sobrino político y demás familiares, ruegan a sus amigos y personas piadosas se dignen concurrir a la traslación de sus restos mortales de la extinta al Cementerio General el día de hoy martes 16 de Julio a horas 11 p.m. El cortejo fúnebre partirá de la calle Cananigo Ayllón Nº 544 (San Pedro)

Atención que comprometerá el eterno reconocimiento de la familia Doliente.

Servicios "FUNERALES LOS ANGELES" Calle Figueroa esq. Graneros Teléfono 20204 - 57519 - 64421

Confortada con los Sacramentos de la Iglesia de Cristo y la Bendición Papal se durmió en los brazos de Nuestro Buen Padre Dios:

Sra. ZORAIDA TORRICO v. de ALVAREZ

Q. E. P. D.

Rolando Alvarez Torrico, hijo; Luisa, Ricardo, Sor Ana Eufrosina, Carmela, hermanas; María Olda Rodas de Alvarez Torrico, hija política; Ricardo Rolando y Claudio Daniel Alvarez Rodas, nietos, Luis, Franz y Gerardo Prada Torrico, sobrinos; Silvia Belmonte de Prada y Mirtha Fernández de Prada, sobrinas políticas, Elena Arce, Alicia, Teresa, Carmela y Blanca Torrico, primos, Angel Soria cuñado y demás familias invitan a sus parientes y en forma especial a la Congregación de las Hijas de Santa Ana y de la Comunidad de otras congregaciones, a la Cruz Roja y demás Instituciones a las que perteneció se dignen asistir a la Misa de cuerpo presente a hs. 16 p.m. y a la traslación de los restos mortales de la extinta al Cementerio General el día de hoy Martes 16 del cte. a Hs. 17 p.m. (cinco de la tarde). El Cortejo fúnebre partirá de la calle Cap. Waldo Ballivián Nº. 543 (Sopocachi) será favor que agradecerá la familia doliente.

CASA VALDIVIA, Graneros esq. Figueroa. Tels 24290-25254.

MISAS

Carmen T. de Balderrama, Carlos (ausente), Nilda, Ramón y Marina, hermanos; Enrique Balderrama L., hermano político, participan el fallecimiento del que en vida fuó ejemplar padre y esposo; Benemérito de la Patria.

† Dn. ROBERTO URQUIOLA T.

Q. E. P. D.

Deceso acaecido en la Ciudad de Tarija, en fecha 23 de junio de 1974.

Invitan a todas sus familiares y amigos personales a la misa de requiem, que recordando los 25 días de su llorado fallecimiento mandarán a oficiar el día miércoles 17 de julio a hs. 11.45 a.m. en la Iglesia de Nuestra Señora del Carmen (Esq. Ayacucho y Bolliviéri).

Favor que comprometerá la gratitud de la familia doliente.

La Paz, julio de 1974

El duelo se despide en la puerta del Templo.

La familia del que en vida fue señor don

† PEDRO GUILLEN BALLON

Benemérito del Acre

Q. E. P. D.

ruega a sus parientes y amigos, se dignen concurrir a la Misa de cabo de año que se celebrará el día miércoles 17 del presente a horas 11 y 30 en el templo del Corazón de María (Av. Busch).

La asistencia a este acto de piedad cristiana comprometerá la gratitud de la familia doliente.

La Paz, Julio 16, 1974

En la paz del señor y confortado con los auxilios de la santa religión católica, ha dejado de existir el que en vida fue:

Sr. NICOLAS LAURE FLORES

(Q. E. P. D.)

Victoria de Laure, esposa; Daniel, Maritza y Sofía Laure, hijos; Martha vda. de Laure, madre; Susana vda. de Flores, madre política; Guillermo, José y Justina Laure, hermanos; Lorenzo Tapia, Hilda de Tapia, Elena vda. de Flores, hermanos políticos; sobrinos y demás familia, ruegan a sus amistades, personas piadosas, asistir a la traslación de los restos mortales del extinto al Cementerio General el día de hoy martes 16 del presente a horas 16 p.m. (4 de la tarde).

El cortejo fúnebre partirá de la calle Murillo Nº 1258 (garage Romero).

Favor que comprometerá la eterna gratitud de la familia doliente.

SERVICIOS FUNERARIA ALIAGA , FIGUEROA 773 Tels. 25676 - 64800)

"BOLIVAR" S.A. DE SEGUROS, participa el sensible fallecimiento de la que en vida fue su asegurada.

Dña. NATIVIDAD BUITRON Vda. de PEÑALOZA

(Q. E. P. D.)

Eulogia P. de Antequera y Franz Peñaloza hijos; Elvira Buitron vda. de Anduce, Felicidad B. vda. de Burgoa hermanas; Abel Antequera, Jorge Villarroel Susana Lopez de Peñaloza hijos políticos; los primos sobrinos, nietos, bisnietos y demás familia ruegan a sus amistades y en forma especial al Club White Star, Viudas de la Guerra del Chaco, Villa 18 de Mayo, Aduana Nal. residentes de la provincia Camacho (Amaluaza) se dignen asistir a la misa de cuerpo presente a hs. 15 p.m. y al traslado de los restos mortales de la extinta al Cementerio General el día de hoy Martes 16 a horas 16 p.m.

El cortejo fúnebre partirá de la calle Chuquisaca Esq. Unión Obreros el Porvenir.

Favor que comprometerá la gratitud de la familia doliente.

La Paz, julio de 1974

EL PERSONAL ADMINISTRATIVO Y TECNICO DE LA EMPRESA "HERCOBOL" tiene el sentimiento de participar el sensible fallecimiento de la que en vida fue señora doña.

† VICTORIA LANDA de CARRASCO

Madre política de nuestro Gerente General Miguel Olivo V., e invita a sus parientes, amistades, Cámara Boliviana de la Construcción y personas piadosas se dignen asistir a la traslación de los restos mortales de la extinta al Cementerio General, hoy martes 16 a horas 11 a.m., el cortejo fúnebre partirá de la calle Sucre Nº 814 (esquina Pichincha).

LA EMPRESA CONSTRUCTORA HERCOBOL, tiene el sentimiento de participar el sensible fallecimiento de la que en vida fue señora doña:

† VICTORIA LANDA de CARRASCO

Madre política de nuestro Gerente General Sr. Miguel Olivo V., e invita a sus parientes, amistades, Cámara Boliviana de la Construcción y personas piadosas se dignen asistir a la traslación de los restos mortales de la extinta al Cementerio General, hoy martes 16 a horas 11 a.m. el cortejo fúnebre partirá de la Calle Sucre número 814 (esquina Pichincha).

MISA

INVITACION RELIGIOSA

La familia del que en vida fue:

† Señor VICTOR ELIAS ALCOCER

(Q. E. P. D.)

Invita a sus parientes, amigos y personas piadosas se dignen asistir a la Misa que recordando el primer año de su sensible fallecimiento se mandará a oficiar el día de mañana miércoles 17 de Julio, en el Templo de San Juan de Dios (calle Loayza) a horas 10.30 a.m.

Su asistencia a este acto comprometerá la gratitud de la familia doliente.

La Paz, 16 de julio de 1974

Sociales

* En conmemoración del XVIII aniversario de fundación de la Confederación Nacional de Profesionales, el Presidente y los miembros del Consejo consultivo han cursado invitaciones para la cena que ofrecerán el próximo sábado en los salones del Hotel La Paz.

.-.-.-.-.-.

* Loa socios del Rotary Club se reunirán en una sesión-almuerzo mañana en el Club de La Paz.

SIMPOSIO MEDICO

* Hoy día a horas 21 se realizará la Cena de Clausura del Primer Simposio Internacional de Patología y Bioquímica Clínica. La reunión tendrá lugar en los salones del Club Alemán.

.-.-.-.-.-.

* En honor de los participantes en este simposio médico ofrecieron un cóctel el día de ayer los presidentes del evento, Drs. Carlos Borja B. y Fernando Cárdenas, en el local de VALIFRA.

.-.-.-.-.-.

NACIMIENTOS

* En la Clínica Santa María, Sopocachi, nació la primogénita de los esposos María Gaby Mercado y Dr. Victor Salazar Jemio.

.-.-.-.-.-.

*El hogar de los esposos Gonzalo Martínez y Daisy Céspedes ha sido alegrado con el nacimiento de su primogénito. La madre y el recién nacido reciben atención en la Clínica Americana.

* El domingo pasado, en el Colegio de Bioquímica y Farmacia se llevó a cabo el cóctel ofrecido por Sociedad de Bioquímica Clínica, en agasajo de los participantes.

.-.-.-.-.-.

FEDERACION DEPARTAMENTAL DE EX-COMBATIENTES BENEMERITOS DE LA PATRIA DE LA GUERRA DEL CHACO

A LOS BENEMERITOS DE LA GUERRA DEL CHACO Y A LA OPINION PUBLICA.

HONOR A LOS QUE HONRAN A LA JUSTICIA BOLIVIANA

El Tribunal de Honor de la Confederación Nacional de Ex-combatientes de la Guerra del Chaco, compuesto por distinguidos profesionales del foro nacional y ex-dignatarios del Estado, con sentido de alta responsabilidad que constituye prenda de garantía para los Beneméritos de la Patria y timbre de honor para la nacionalidad toda, ha dictado fallo en la demanda de nulidad de elecciones de "FEDEXCHACO", planteada por las 19 Asociaciones que conforman la Federación Departamental de La Paz, y la Federación de las 18 provincias del Departamento, declarando nulas de pleno derecho las elecciones en las que en forma dolosa y fraudulenta Cupertino Maldonado ha tratado de encumbrarse en dicha Federación con transgresión y vulneración de los Estatutos y Reglamento que rige la materia, por obrar en forma dictatorial al desplazar a once de los miembros de su Directorio para sustituirlos con sus partidarios personales, sin consulta ni votación y por estar observado y sujeto a proceso en tela de juicio su situación de Benemérito.

Conocida dicha justiciera resolución Cupertino Maldonado, en un rotativo de esta ciudad publica un aviso pagado con los dineros de los Beneméritos, mancillando desaprensivamente la dignidad y honorabilidad de los miembros del Tribunal de Honor y desconoce el fallo de un tribunal competente, sin recordar que al haber comparecido ante el mismo a responder las innumerables sindicaciones, se ha sometido voluntariamente a su jurisdicción.

Bautista Sanjinés M, Presidente; Alberto Sánchez, Secretario Relaciones; Angel Bernal, Secretario Actas.

La Federación Departamental de las 19 Asociaciones de La Paz y la Federación de las 18 provincias del Departamento, expresan al Tribunal de Honor de CONEXCHACO su voz de solidaridad y voto de amparo.

La Paz, 15 de julio de 1974.

(Sello).- Federación Departamental de Beneméritos.- Ex-Combatientes de la Guerra del Chaco, La Paz - Bolivia.

Agenda Femenina

- DAMAS ROTARIAS

* El Comité de Damas Rotarias se reune en sesión ordinaria de Directorio mañana a horas 10:30 en su Secretaria de la Av. Arce esq. Montevideo.

.-.-.-.-.-.

CIRCULO DE MUJERES PERIODISTAS

* Mañana a horas 19 en el auditorium de la Asociación de Periodistas (Comercio 1048) se exhibirá el film "Pachamama" del director francés Jean Louis Bertucelli. La película es una documental muy bien lograda de los carnavales de Oruro y Tarabuco. Se presenta al público con los auspicios del Círculo de Mujeres Periodistas y la Alianza Francesa. La entrada es libre.

EXPOSICION

* A partir del día de ayer y por dos semanas consecutivas se exhibirán en el First National City Bank pinturas y acrílicos de la artista Magda Soliz.

ENCUENTRO DE GENERACIONES

* El próximo viernes 19 se reunen las socias del Ateneo Femenino de Estudios Jurídicos y Sociales con representantes del Ateneo Femenino, de Bolivia, Frente Femenino Boliviano, Legión de Educación Popular América, Federación de Mujeres Universitarias, delegadas obreras y de otras instituciones para tratar sobre la realización del Encuentro de Generaciones a realizarse el próximo mes de agosto.

HOMENAJE AL XVI ANIVERSARIO DE CONIF

* Durante la sesión quincenal de la Confederación de Instituciones Femeninas realizada el pasado jueves, la Secretaria General de la entidad, señora Elsa Dorado de Revilla rindió su homenaje a la fundación de CONIF. El acto contó con la asistencia de numerosas socias y el Directorio nacional y departamental.

COMITE DE LA FUNDACION CONTRA EL CANCER

* Ayer se realizó una Asamblea General de esta agrupación para ultimar detalles para el Bingo Gigante, que con objeto de recaudar fondos para su campaña contra el cáncer, realizará la Fundación y el Comité Femenino, el próximo 27 de este mes.

CRUZADA DE BIEN SOCIAL

* Celebra los 30 años de su fundación y con este motivo sus asociadas, inician la semana aniversario con varios actos recordatorios.

En Santa Cruz cumplió años la Srta. CARMINA TALAVERA ROMAN, habiendo recibido congratulaciones de sus familiares y amigos.

Felicitación

Todos los ancianitos que se encuentran en esta casa de caridad del Hogar San Ramón, por medio de este prestigioso matutino, hacen llegar sus más sinceras felicitaciones, dicha y prosperidad a la Madre Superiora de la institución Sor María del Carmen Cañamares, en ocasión de cumplir un año más de vida; y que Dios y la Virgen le colme de bendiciones eternamente:

Con todo cariño: Los Ancianitos de San Ramón.

La Paz, 16 de julio de 194

ROPA INTERIOR
B.V.D.
PIJAMAS

JOHN DEERE
TRACTORES
AGRICOLAS, COCECHADORAS DE ALGODON, IMPLEMENTOS AGRICOLAS

Mack TRUCKS
CAMIONES PARA TRANSPORTE PESADO

LUMMUS
INTERNATIONAL SALES CORP.
DESMOTADORA DE ALGODON

COMPAÑIA IMPORTADORA BOLIVIANA S.A.
CIBO

WAYNE
BOMBAS DE GASOLINA EQUIPO PARA TALLERES

Saluda al pueblo de LA PAZ

WIX
FILTROS

SOILTEST
EQUIPO-ANALISIS DE SUELOS

CIBO
LA PAZ
Plaza San Francisco 202
Teléfono 54937- 53361
SANTA CRUZ
Calle Platanillos
Teléfonos 23176 23177

KOEHRING
GRUAS

EL SINDICATO DE TRANSPORTE PESADO A LARGA DISTANCIA

Institución dedicada al transporte de carga por carretera, en servicio del Comercio e Industria Nacional

SALUDA MUY RESPETUOSAMENTE A LA NOBLE CIUDAD DE LA PAZ

INGENIO AZUCARERO DE ALTO BENI

CARRETERA PAVIMENTADA LA PAZ - DESAGUADERO

CARRETRA LA PAZ - BENI

CARRETERA LA PAZ - APOLO

Al conmemorarse un aniversario más de la ínclita ciudad de La Paz, el Sindicato de Transporte Pesado a Larga Distancia, rinde su más ferviente homenaje a esta fecha de trascendental reseña histórica y desea que la esperanza de progreso, que tienen y han tenido sus habitantes, sean una realidad a corto plazo.

Sumándose a esta esperanza prometida, el transporte pesado formula votos porque, en un futuro inmediato se cristalicen, el ingenio azucarero de Alto Beni, la carretera La Paz- Beni, La Paz - Apolo y la pavimentación del camino La Paz - Desaguadero, para que mediante estas obras de importancia pueda la ciudad de La Paz surgir del letargo y olvido al que lo relegaron.

La Paz, julio de 1974

EL DIRECTORIO

AVISOS ECONOMICOS

Teléfonos

VENDO TELEFONO Particular Referencias Ayacucho 447. (16-20/T).

TELEFONO PARTICULAR Compro o alquilo en Irpavi. Ref.: Calle A 6670 entre 5 y 6, teléfono 56471. (14-15).

Revistas Libros

Oferta de la Semana

GUNTHER - Sud América por Dentro
MOSSE - La Cultura Nazi
LAQUEUR - Europa después de Hitler
REITLINGER - La Solución Final
AGUIRRE - Las Vidas de Pablo Neruda
MARASSO - Rubén Darío y su Creación Poética
FREUD - Obras Completas 4 tomos

GISBERT Y CIA, S.A.

Libreria - Papeleria - Editorial
Comercio 1270 - 1280
La Paz.

Departamentos Habitaciones

SEÑORITA SOLA Alquilo pieza pequeña con baño privado. Landaeta 546 (16-18/49249).

ALQUILO Pieza a señor o señorita oficinista con o sin muebles, teléfono 52438. (16-17).

DEPARTAMENTO HORIZONTAL 1a. clase, véndese por precio módico. teléfono 31263. (16-18/49242).

ANTICRETICO O MIXTO necesito departamento dos dormitorios y dependencias, Sopocachi o San Pedro. Ref.: teléfono 55354 (14-20/CVC).

HABITACION INDEPENDIENTE Necesito habitación independiente, con bastante luz, para estudio de pintura. Ref. teléfono 23568 (R).

NECESITO Departamento dos dormitorios teléfono 53389 (R)

NECESITO Pequeño departamento preferible en San Miguel Teléfono 27756 (R)

NECESITO Departamento pequeño. Pago hasta $b. 800.oo. Ref. Teléfono 63896. (R).

RESIDENCIAL SOPOCACHI Vincenti 990, teléfono 48079 ofrece confortables y soleados dormitorios con pensión, ropa lavada. (10-16/48998)

DEPARTAMENTO GRANDE Ofrezco $b. 2.400.oo Ref. Teléfono 21584 o calle Castro Nº 1581 Buscar Sr. Escóbar. Preferible en horas de la noche (R).

HABITACION Necesito una habitación en alquiler. Prefiere en zona central. Ref.: Freyntar Valle Nº 158. Preguntar por Sra. Angélica (R).

ANTICRETICO Mixto o alquiler necesito departamento 3 dormitorios, y dependencias, barrios Sopocachi o San Pedro Referencias teléfono 55354 (R).

ALQUILER Se necesita habitación en San Pedro. Referencias teléfono 40460. 2125-52184 (R)

ALQUILO HABITACION amueblada con pensión a señoritas. Referencias teléfono 52128. (13-16/T).

URGENTE NECESITO pequeño departamento en anticrético. zona residencial Referencias teléfono 52849 (R)

Profesores Academias

HOY CLASES DE MATEMATICAS, Teléfono 52406. (14-18/49222).

Muebles

VENDO A PLAZOS Living, comedor, dormitorio en Primera. Juan de la Riva 1019, teléfono 65836. (14-18/49219).

COMPRO Toda clase de muebles piano, radiola, radios, máquina coser, escribir, refrigerador, lavadoras, cocina alfombras artículos de casa. Teléfono 22730 (R)

Orquestas

ORQUESTA Electrónica "PENTAGRAMA" teléfono 54668. (10-12/VIII/49110)

LOS PEQUENINOS Orquesta electrónica. Teléfono 50556-65343 (10-25/T)

ORQUESTA Para sus Fiestas Teléfono 53220 (9-19/48994)

Tocadiscos TV-Radios

TOCADISCOS PHILIPS a Corriente 110 y 220 voltios y pilas flamantes vendemos ALMACENES ARTEAGA. Comercio esquina Jenaro Sanjinés. (14-15).

APARATO CUADRAFONICO 4 en 1 de 4 parlantes Tel. 21584 o calle Castro 1581 Sr. Escóbar. (r).

VENDO aparato Stereo, 4 en 1200 Watts Marca Silvania, parlantes con suspensión de aire. Ref. Tel. 41644 (r).

GRABADORAS PHILIPS, 32 horas grabación-reproducción, 110 - 220 voltios, flamantes vendemos. ALMACENES ARTEAGA, Comercio esquina Jenaro Sanjinés. (14-15).

AMPLIFICACION PHILIPS: Amplificadores de 25 y 50 watts, bocinas, micrófonos vendemos. ALMACENES ARTEAGA. Comercio esquina Jenaro Sanjinés. (14-15).

Antiguedades

ANTIGUEDADES Compro cualquier objeto antiguo. México 1483, teléfono 29562. (13-15/49210).

Empleados

NECESITO Sirvienta recomendada, calle Murillo 1046, último piso. (16-17/49240).

NECESITO VESTONEROS Obra fina pago bien. Murillo 1084. (15-16/49233).

DIBUJANTE Se necesita para trabajar en Santa Cruz, presentarse a Estudios Rembrandt. Conchitas 738, teléfono 40772. (14-16/49220).

Restaurant Bares

PENSION FAMILIAR Restaurant "ILLIMANI" recibe pensionistas. Atención de desayuno, almuerzo, cena y platos a la carta. Atendido por su propietaria. (R).

Préstamos Dinero

PRESTO DINERO. En primera hipoteca, trámites en el día. COMERCIAL "ALAS, teléfono 29734. (14-15).

NECESITO CAPITALISTAS. Para préstamos en primera hipoteca, ofrezco seriedad, garantía, reserva. COMERCIAL "ALAS". Teléfono 29734. (14-15).

Propiedades Terrenos

CARVAJAL. Yanacocha 448. Vende Lote calle Landaeta 270 mts. sobre dos calles buen lugar. Otro Lote Villa San Antonio tres habitaciones 600 mts. facilidades buen lugar. Lote Bosque Bolognia 418, excelente lugar. En Cochabamba Av. Galindo 900 mts. ocasión.

CARVAJAL. Yanacocha 448. Tel. 54862.- Vende Lote Alto Sopocachi 330 mts. Jaimes Zudáñez.

CARVAJAL. Yanacocha 448.- Vende Lote Alto Seguencoma 253 mts. 45.000. buen lugar.

Casas

CARVAJAL. Yanacocha 448. Tel. 54862.- Vende casa Chamoco Chico sobre Canchita departamento completo tienda, trastienda, garage amplio, terreno ocasión.

CARVAJAL. Yanacocha 448. Tel. 54862.- Vende casa calle David Pinilla ocho habitaciones, frente Méndez Arcos buen lugar. (Zona San Pedro.)

CARVAJAL. Yanacocha 448. Tel. 54862.- Vende casa Av. General Lanza frente a Cristo Rey, entrega vacía, buen lugar.

CARVAJAL. Yanacocha 448. Tel. 54862.- Caja junta anticrético Villa Copacabana entrega inmediata.

CARVAJAL. Yanacocha 448. Tel. 54862.- Vende casa Alto Sopocachi, Barrio Lourdes calle Rojas dos pisos, tres dormitorios, entrego vacía.

CARVAJAL. Yanacocha 448. Vende casa calle 4to. Centenario tres pisos nueva, buen lugar, vacía. Otras casas distintas zonas.

VENDO CASA Avenida Vicente Burgaleta 739 (Villa Copacabana) final línea 13 ó Trufi 4, piezas confortables, luz, agua, baño completamente nueva. Referencias misma casa. Sra. Cristina (16-21/49247).

VENTA O ANTICRETICO, casa con 1.000 m2., de terreno en SORATA (Villa Silva). Referencias teléfono 62122 (R)

VENDO CASA $s. 180.000 Alto Obrajes. Referencias oficina 10-A Galería Luz, teléfono 20723. (15-17/49230).

CASA En venta Alto La Paz Frente Mercado Villa Dolores Nº 200 (6-20/48795).

PROPIETARIOS DE CASAS O departamentos si desea alquilar o dar en anticrético, pase a COMERCIAL "ALAS" donde será atendido por personal competente y con clientes de reconocida solvencia, garantía. PROPIETARIOS NO PAGAN COMISION, Galería Luz, teléfono 29734. (14-15).

CONTRATO MIXTO Ofrezco casita junta asoleada dos dormitorios y dependencias Riobamba 590 (1ª cuadra (R).

CASA, necesito en anticrético con 3 dormitorios y dependencias. Asoleada. Referencias teléfono 23466. (R)

VENDO CASA Alto Sopocachi Méndez Pelayo Nº. 7 final (Lado estanque agua) Piezas amplias, completamente nueva. Referencias misma casa o calle Alberto Ostria parada trufi Nº. 5 callejón Sr. Antezana. (R).

CARVAJAL. Yanacocha 448. Vende lotes Alto Obrajes distintas zonas. Seguencoma. Amor de Dios, La Florida 400 y 200 mts. Achumani distintas dimensiones, otros lotes distintas zonas.

Varios

OCASION VENDO Estola de piel y lavaplatos de fierro enlozado de 80 cm. (16-18/49249).

SE VENDE Semilla de cebolla Referencias Los Andes Nº 1295, teléfono 21058. (16/49245).

PELUQUERIA Caballeros vendo. Pasaje Tumusla 684, teléfono 62061. (16-18/49239).

AVISO Habiéndose extraviado la libreta de Ahorro Nº 43377 del Banco del Estado, queda nula por haberse extendido la duplicada. (16/49237).

TORTAS NOVIA Bocaditos teléfono 20433 (9-15/49000)

VENDO Ropa usada. Ref.: Calle Inca 575. Sra. Pradel. (14-16/RVA).

AVISO AL PUBLICO Habiéndose extraviado el cheque Nº 12813 liberado el 10 de Mayo de 1974 por el Banco de la Nación Argentina por Dls. 40 a favor de José A. Quisbert Cordero. Se ha procedido a su anulación (15).

HOTEL ATLANTIC Avenida Armentia 521 teléfono 23342 habitaciones individuales $b. 20.00 delegación convencional (15-25 VII/48266).

VENDO Con poco uso Refrigerador Electrolux de 5 1/2 pies y hornillas de cocina. Ref.: Calle Inca 575. Sra. Pradel. (14-16/RVA).

PIZARRA Unica en colores toda clase para pisos, zócalos, estufas. Final Victor Sanjinés 121, teléfono 43131. (15-19/49229).

SE VENDE Piedras para construcción. Ref: Plaza Belzu 290 (13-20/R.).

COMPRO LATAS Vacías de leche. Referencias Pasaje Kuljis 541 (R).

CERAS "JUHO" Fábrica de ceras "Juho" ofrece su producto por mayor y menor. Referencias Pasaje Kuljis 541 (R).

Técnicos

CEPILLAMOS PISOS a máquina, teléfono 62267. (16-20/49248).

REPARAMOS TELEVISORES Radios a domicilio con garantía, teléfono 62529. (16-18).

TECNICO EXTRANJERO Repara televisores a domicilio teléfono 29576. (16-19/T).

PINTOR DECORACIONES Imitación empapelados, teléfono 55466. (16-20/49241).

REPARAMOS su TV. teléfono 42935 (16-16/59351).

TECNICO - GAS Garantiza instalaciones, Reparaciones y conversiones de kerosene a gas. Quintanilla Zuazo 271 teléfono 55888 (11-18VII/48036)

PLOMEROS Se hacen instalaciones y reparaciones. Teléfono 54306. (15-16).

PLOMERO Se hacen instalaciones y reparaciones teléfono 54306.

REPARAMOS Televisores, radios a domicilio con garantía, teléfono 62529. (13-15/49213).

ELECTRICISTA Instalaciones reparaciones, teléfono 41585 (15-19/49231).

Máquinas

RECIBIMOS CONSIGNACIONES: Electrodomésticos y electrónicos, excelente estado: Radiolas - Refrigeradores - Cocinas, Máquinas de escribir - Calcular, etc. ALMACENES ARTEAGA, Comercio esquina Jenaro Sanjinés. Teléfono 2-6536. Operaciones y pagos rápidos. (14-15).

REMINGTON MODERNA Para escritorio vende, Comercio 994. Oficina 6. (14-15/49223).

COMPRO Máquinas de coser, escribir, radiola, refrigeradores, acordeones, bicicletas y joyas. Tel. 56572. (R).

VENDO Cuatro máquinas Industriales de coser para confecciones. Ref: Murillo 677. (10-15/49114)

Vehículos

VEHICULOS LIQUIDO Vagoneta $b. 25.000, Jeep $b. 18.000, Moto $b. 8.000, y camioneta Toyota. Referencias Juan de Vargas Nº 2278.

EN VENTA Se ofrece volquetas. International R-210 en excelentes condiciones De 10 y 12 toneladas. Referencias teléfono 54511. (15-19/49232).

Ofertas especiales

CARVAJAL. Yanacocha 448. Telf. 54862.- Vende EQUIPO Limpieza instalado, zona norte transfiero motivo viaje precio ocasión.

HELADERAS INDUSTRIALES Vendo. Produce 144 chupetes 15 litros cremas, cada 20 minutos con batidora automática. Cloruro de calcio para salmuera. Plaza Abel Alarcón 903, teléfono 28359. Casilla 3633. (16-20/T).

EN VENTA Se ofrece en venta dos propiedades mineras cobre, situadas en la provincia Inquisivi, Cantón Ichoca próximas a carretera planta hidroeléctrica Rea-Rea. Referencias teléfono 40960. (16/49243).

TREN DELANTERO Completo de "Fleestar" VENDO Referencias Teléfono 55212 (9-15/48993)

GARRAFAS Cocinas, reguladores por mayor, teléfono 23269 (9-15/T)

ECONOMISTAS Auditores, abogados, administradores de empresas, estadísticas, contadores generales e investigadores privados se ofrecen. Reserva y seriedad. Visite PROGEEC Ltda. Galerías Luz. 3er. piso Of. 19 (R).

COCHABAMBA

EN COCHABAMBA Se vende imprenta completa prensa Chadler doble oficio, prensa tarjetera 60 cajas diferentes tipos y demás accesorios. Referencias Imprenta Coronilla General Acha Nº 4103, teléfono 5966. (16-18/49250).

EN COCHABAMBA Venta casa de un departamento en zona residencial Parque La Torre 810 $b. 230.000 entrega inmediata. Referencias Santivañez 3951 (16-20/49238).

TE CARDIACO SEDANTE
Para:
Corazón
Alta presión
té SEDANTE, bolsitas
AMANCAY
Aclara la mente
Calma los nervios
Restituye la memoria
VENTA EN FARMACIA
Distribuye en La Paz: José Muñoz
Telf. 54550 y 30960

TODOS SANOS CON
Opotónico
VITAMINADO

COCHABAMBA Vendo casa 40.000 dólares, extensión 800 m2; 4 departamentos, garage, zona Zoológico (13-15/8455).

SANTA CRUZ

EN SANTA CRUZ, vendo ferretería en pleno centro comercial. Referencias teléfono 22152. (2-17/8227)

CAMIRI

CHALET EN VENTA Con jardines y árboles frutales en la ciudad de Camiri apta para oficinas o sede social. Referencias teléfono 22748 de horas 12 y 30 a 13 y 30 y de 19 adelante. Casilla 5231 La Paz.

LOS LIMITES....

(Viene de la página 3)

blación de Varadero a orillas del Pacífico con 320 kilómetros) y el ancho de Bolivia, (midiendo el Paralelo 19 de Latitud Sud, desde un punto en la actual frontera con Chile entre los hitos 24 y 25, hasta Puerto Sucre sobre el canal Tamengo en nuestra frontera con el Brasil es de aproximadamente 1.170 kilómetros) queda pues demostrada con superabundancia la superficidad de masa de nuestro territorio y su cercanía a la ribera del mar.

Esa costa fue, desde épocas precolombinas, la prolongación étnica del Collasuyo; parte del Imperio del Tahuantinsuyo; como lo demuestran los nombres kechuas de sus poblaciones, desde Quillahua al Norte, sobre el río Loa, hasta Incahuasi al sud, donde tenemos: Chuquicamata, Calama, Chiu Chiu, Toco, Antofalla, Chimba, Chacaya y otros de puro origen quechua.

Nuestro Departamento cautivo del Litoral volverá al país al que legalmente pertenece de una otra forma ya que ello es un imperativo de justicia histórica y un revés al asalto y al vandalaje.

SECRETARIA GENERAL DE DEPORTES

Comité Organizador de los VIII Juegos Deportivos Bolivarianos

CORDEPAZ

CONVOCATORIA A PROPUESTAS
LICITACION Nº 4/74

COBERTURA Y OBRAS ANEXAS PISCINA OBRAJES.

La Secretaría General de Deportes, el Comité Organizador de los VIII Juegos Deportivos Bolivarianos y la Corporación de Desarrollo de La Paz, a pedido de diversas firmas, comunican a las Empresas interesadas que la Licitación Nº 4-74 se ha postergado improrrogablemente hasta horas 17:00 del día 23 de julio de 1974.

La Paz, julio de 1974.

UNIVERSIDAD BOLIVIANA

Consejo Nacional de Educación Superior

El Consejo Nacional de Educación Superior de la Universidad Boliviana rinde su más sentido homenaje a La Paz en un nuevo aniversario de la revolución del 16 de Julio de 1809, formulando votos de felicidad y progreso.

La Paz, 16 de julio de 1974

FEDERACION DE CHOFERES "1o. DE MAYO"

HOMENAJE AL 16 DE JULIO DE 1809

La Federación de Choferes "1º de Mayo", al celebrarse el 165 aniversario de la Gloriosa Revolución Libertaria de 1809 en la que, un puñado de valientes con Don Pedro Domingo Murillo a la cabeza, habían de romper la ignominiosa opresión que por más de tres siglos subyugaba a los pacíficos Hijos del Sol, condenados a tolerar "una especie de destierro en el seno mismo de nuestra Patria", y formula sus más fervientes votos porque los paceños, seamos consecuentes con el legado de los Protomártires de la Libertad, y no guardemos "un silencio bastante parecido a la estupidez" para reclamar y exigir lo que por derecho y justicia nos corresponde: El, ADELANTO DE NUESTRO DEPARTAMENTO, tan postergado en sus legítimas aspiraciones de progreso, pese a ser el indiscutible sostén del presupuesto nacional, aspecto que no lo toma en cuenta la "Patria altamente deprimida por la bastarda política", ya no de Madrid, sino de nosotros mismos que soportamos tan grande injusticia.

¡VIVA LA PAZ, CUNA DE LA LIBERTAD!

¡GLORIA A LOS PROTOMARTIRES DE LA INDEPENDENCIA AMERICANA!

La Paz, 16 de Julio de 1974.

Armando Vargas F.
Secretario de Prensa y Propaganda
Vo. Bo.
Enrique Velasco Z.
Secretario de Relaciones

(Sello).- Federación Sindical de Choferes.- "1º. de Mayo", La Paz - Bolivia.

AGENDA

PRESENCIA Av. Mariscal Santa Cruz - Edif. Esperanza CENTRAL Tel. 40460 - 61125 y 55180 **GERENCIA** Tel. 52727 **PUBLICIDAD:** Tel. 52178 **REDACCION:** Tel. 51998- Casilla 1451- Cajón Postal 3275.

ROL DE TURNOS PARA FARMACIAS Y BOTICAS DEL 6 AL 13 DE JULIO DE 1974

HISPANA- Yanacocha No. 311, Tel. 26647.- **MAYORI,** Av. Carrasco No. 1482, Tel. 55065.- **SANTO DOMINGO,** Av. Pando No. 140 Tel. 22425.- **25 DE MAYO,** Illampu No. 1111.- **COPACABANA,** Av. Eduardo Avaroa No. 902 Tel. 20675.- **SAN JORGE,** Av. 6 de Agosto No. 2068 Tel. 20786. **POPULAR,** Av. Bautista (Cementerio).

FARMACIAS DE TURNO PERMANENTE

OBRAJES, Plaza Franz Tamayo Tel. 82681- **Obrajes.- SAN CARLOS,** Av. Republica 36 Tel. 26123 Villa Victoria.- **VERA CRUZ,** Av. Ambaibo No. 100 Tel. 30107 Alto de La Paz.- **CRISTO REY,** General Lanza 2110 Tel. 27338 Sopocachi Alto.

TELEFONOS DE URGENCIA

BOMBEROS 119 - **ASISTENCIA PUBLICA** 118-22111.- **RADIO PATRULLA** 110.- **TRANSITO** 20140.- **SAMAPA** 26628-26568.- **ENERGEL** 54332.- **TELEFONOS (RECLAMOS)** 113.- **INFORMACIONES** 104.- **SEÑORITA HORA** 117.- **LARGA DISTANCIA INTERIOR** 25967-90.- **Ds. INTERIOR** 25982-03.- **HOSPITAL DE CLINICAS CENTRAL** 22821- 22871.- **SAVANA** 39333-39310.

FLOTAS

TRANS-SERVICE LTDA. Alto de la Alianza Nº. 257 Tel. 43154.- **TRANSPORTES TUNARI,** Chupaca Cochabamba 560 Tel. 40256.- **TRANSPORTES UNIVERSO,** Av. Montes 638 Tel. 42831.- **TRANSPORTES SAMA.** Murillo esq. Sagarnaga Tel. 28862.- **TRANSPORTES PULLMAN BOLIVIA.-** Plaza Alonso de Mendoza, teléfonos 55854- 25805.- **ANDINA,** Leon de la Barra 239 Tel. 26071.- **BERMEJO,** Av. Pando 1047 Tel. 28981.- **CONTINENTAL,** Av. Montes 671 Tel. 29061.- **COPACABANA,** Av. Montes 620 Tel. 20677- 20661.- **ILLIMANI,** Av. Montes 671 Tel. 27677.- **TRANSPORTES PILCOMAYO.** Figueroa esq. Tiquina Tel. 22852.- **ALIAGA,** Av. Montes 790 Tel. 26576.- **URUS,** Boro 194 Tel. 50790.- **TRANSPORTES SAN CRISTOBAL,** Plaza Alexander 190 Tel. 27779- 41076. **FLOTA YUNGUEÑA,** Calle Comercio No. 1277 Tel. 43002.- **TRANSPORTES TARIJA,** Tiquina 37 Tel. 28911.- **TRANSPORTES VICTORIA,** Emilio Calderon 563 (Cruce Pedro Tel. 56599.- **TRANSPORTES ABAROA,** Plaza Alonso de Mendoza 242 Tel. 27096.- **MICROBUSES KIRQUINCHO,** Boro 108 Tel. 54012.- **TRANSPORTES MOTO MENDEZ.** Chuquisaco 626 Tel. 29851.- **TRANSPORTES TUNARI,** calle Boro No. 108 Tel. 40575.- **TRANSPORTES MANCO KAPAC.** Calle Tumusla 569 (Hotel Tumusla).- **"DORADO ORIENTE",** Pullman de lujo calle Boro 106 Tel. 40373.- **TRANSPORTES RIVEROS,** (a Copacabana) Av. Montes 660 Tel. 20981.- **EXPRESO PANAMERICANO LTDA.** Servicio: Potosí- Sucre- Villazón. Dirección calle Boro No. 167 teléfono 20803.

EMPRESAS AEREAS

LLOYD AEREO BOLIVIANO, Tels. 54649- 53132- 55769- 51135- 51165- 39653.- **LUFTHANSA,** Tels. 20383- 23780- 30499- 50609.- **AEROPUERTO,** Tel. 39151.- **AEROLINEAS ARGENTINAS,** Tel. 50722.- **AVIANCA,** Tels. 47909- 40883.- **AIR FRANCE,** Tel. 51740.- **LAN,** Tel. 28536.- **KLM,** Tel. 42965.- **SWISSAIR,** Tel. 28201.- **PANAM,** Tels. 54117- 41863.- **BOA,** Tel. 28387.- **VARIG,** Tel. 21620.- **LTA/ATRASMIANA,** Tel. 54472.- **IBERIA,** Tels. 20270- 24278.- **ALITALIA,** Tel. 23091.- **B.O.A.C.,** Tel. 55541.- **CANADIAN PACIFIC,** Tel. 52541.- **SOUTH AFRICAN AIRLINES,** Tel. 55541.- **BRITISH CALEDONIAN,** Tel. 55541.

BRANIFF INTERNATIONAL

VENTAS-INFORMES, Tels. 21100- 21105.- **AEROPUERTO,** Tel. 39303.- **CARGA,** Tels. 39303 - 39312.- **ESTACION CENTRAL.** Tels. 52315- 53419.- **ESTACION GUAQUI,** Tel. 868.

PROTESTA DE LA FEDERACION DEPARTAMENTAL DE CENTROS PROVINCIALES DE LA PAZ

PLAN 3000

Desde el año 1971 el Ministerio de Obras Públicas y Comunicaciones y los Ejecutivos del Servicio Nacional de Caminos, vienen engañando a los paceños y a la opinión pública en general, mediante publicaciones de prensa referentes a la construcción de caminos en el Departamento y no son más que simples publicitarios para distraer y hacer creer que el famoso Plan 3000, "Programa de Emergencia", es la salvación de los problemas de vinculación caminera y la definición de una política de construcción de los Proyectos camineros Sapecho-Puerto Salinas con el ramal a San Borja y el de Charazani-Apolo, ambos con una longitud aproximada de 284 kilómetros.

Efectivamente, si analizamos el origen del financiamiento para este Plan, encontramos que el mismo estaba previsto con los préstamos de los Gobiernos del Brasil, por $us 5.000.000 y del Japón por 12.000.000 $us. Es importante hacer notar que ambos créditos son complementarios, puesto que el del Brasil está destinado a la adquisición de maquinaria y equipo liviano (motoniveladoras, motoniveladoras, palas, cargadoras, compresoras, volquetas, grupos electrógenos, camionetas, equipo de radio, lanzas estacionarios y camiones aguateros) y el crédito del Japón servirá para adquirir equipo pesado: cuatro tractores de oruga de 120 y 180 HP. Ahora bien, las negociaciones con el Brasil han sido ya formalizadas, según el "comunicado forzado" publicado por el señor Ministro en fecha 12 de enero de 1974 y las del Japón, en la actualidad, y que en parte dice "El equipo pesado (oleo), adquirido se encuentra en la etapa de traslado de las fábricas en Brasil a los lugares de utilización en el Proyecto Río Abaroa-Beni-Puerto Salinas y ramales a San Borja, Reyes y Rurrenabaque, con primer lote comprende el grupo que incide con actividades en la localidad de Reyes, con la inauguración que efectuó el Presidente de la República en fecha 26 de abril de 1974".

Las negociaciones del crédito japonés, recién se encuentran en sus tramites iniciales y si éstas se concretan, estimamos que los primeros tractores de este convenio llegarán al país en 1976.

Un aspecto fundamental que deben conocer los paceños, es que los proyectos caminero de Sapecho-Puerto Salinas y Charazani-Apolo están incluidos sólo en el financiamiento del crédito japonés, por consiguiente, si es que se ejecuta el Plan 3000 como ha sido programado, nada podemos reclamar del crédito del Brasil ya que las maquinarias y equipos de este financiamiento están destinados a los otros Proyectos.

Tenemos evidencia que la maquinaria llevada a Reyes (pueblo del ex Ministro de Transportes), consistió en motoniveladoras, 4 palas cargadoras, un tanque estacionaria y 2 volquetas viejas del SENAC, y que vecinos de Reyes en ocasión de la malicioso inauguración, reclamaron al Presidente de la República por no haber llevado tractores de oruga.

La prensa durante toda una semana con motivo de esta inauguración, llenó sus páginas con titulares rosonantes, como por ejemplo:

"Empiezan los trabajos del camino LA PAZ-BENI" (Presencia 18.4.74). "Se inicia la construcción del camino PAZ-PUERTO SALINAS" (Presencia 18.4.74), entre líneas de este titular se dice: "El Altiplano, los Llanos y el Oriente benianos, serán vinculados por primera vez en la historia de estas regiones", "según los ESPECIALISTAS VIALES, la importancia de esta obra es tan grande como lo fue en su época la construcción de la carretera Cochabamba-Santa Cruz". "En el Ministerio de Transportes, por la importancia de la obra se reacilificó el acto de HISTORICO"

Se hizo la alharaca más grande con la "OPERACION MOVIMA", a la que participaron aviones hércules de las Fuerzas Aéreas de los Estados Unidos, Brasil, Perú y Venezuela para el transporte de esta maquinaria (6 equipos).

Así se engañó otra vez a los paceños y a Bolivia, porque el trame "Proyecto 10" del Plan 3000, Rurrenabaque-Reyes-Santa Rosa- Santa Ana, no tiene mucho que ver con el proyecto específico 13 del mismo Plan Sapecho-Puerto Salinas.

Las mentiras siguen en cadena y es muy peligroso que se siga obrando de esta manera, porque probablemente en un tiempo más, nadie creerá en nada que se diga al respecto.

En un titular del periódico Presencia de fecha 2.6.74 se dice: "Inauguración de trabajos de carretera La Paz-Beni" "El 22 de presente mes de Junio y en ceremonia que contará con la presencia del Presidente de la República, Gral. Hugo Banzer Suárez, serán inaugurados los trabajos de construcción de la carretera La Paz-Beni". Otra inauguración mas del camino! felizmente la misma no se llevó a cabo porque en verdad no había maquinaria con que inaugurar.

El nuevo Ministro de Transportes y Comunicaciones, Cap. Nal. Walter Núñez Rivero, en un comunicado en Presencia del día 12 de presente mes, a diferencias del SENAC, declara que el Plan 3000, se llevará a cabo normalmente, esto nos hace pensar que seguiremos por el mismo camino.

Está latente en nosotros las promesas de anteriores y el actual Gobierno, cuando entraron al poder lo primero que hicieron fue declarar la construcción del camino La Paz-Beni, como primera prioridad, superimos que en este 16 de Julio, el Gobierno haga enfasis en declarar nuevamente esta obra de gran prioridad para el país, pero declaramos estamos conscientes que con el Plan 3000, bajo el sistema de construcción por administración del SENAC, los Proyectos Sapecho-Puerto Salinas y Charazani-Apolo, estarían concluidos también el año 3.000.

Como este Plan muchos otros relativos al desarrollo del Departamento de La Paz, quedan postergados y se engaña a la ciudadanía paceña constantemente, así tenemos, para señalar: el Ingenio Azucarero de Alto Beni, caminos vecinales, el desarrollo Minero-Agro Industrial, el Proyecto "Bala", en el aspecto urbano, el famoso Plan Regulador, la Autopista, las Ampliaciones de los Servicios de Aguas Potables y Alcantarillado y el problema de los Teléfonos Automáticos. Ahora se anuncia con un alza de tarifas eléctricas con el solo fin de favorecer a una Empresa.

Por todo esto la Federación Departamental de Centros Provinciales de La Paz, eleva su voz de protesta a las autoridades del Gobierno Central e invita a las Instituciones y ciudadanía paceña a una fuerte y decidida acción bajo la premisa de que el progreso de La Paz, será obra exclusivamente de los paceños, para lo cual hacemos un llamado fervientemente debe ocupar su puesto de lucha al amparo de la figura del Protomártir de América don Pedro Domingo Murillo.

La Federación de Centros Provinciales, ha instruido a todos los Centros de Acción, tanto en la ciudad como en las 13 provincias, a no participar en ningún acto oficial, debiendo limitarse a rendir homenaje a la efemérides paceña en sus respectivas sedes.

Hernán Vera Jemio. Presidente.- Carlos Crespo, Sec. General.- Alcides Allaga Encinas, Sec. de Acción Social.- Luis Bacarreza. Fiscal General.

SECRETARIA GENERAL DE DEPORTES

Comité Organizador de los VIII Juegos Deportivos Bolivarianos

COMITE DE DESARROLLO Y OO.PP. DE CHUQUISACA

CONVOCATORIA A PROPUESTAS Nº 5/74

La Secretaría General de Deportes, el Comité Organizador de los VIII Juegos Deportivos Bolivarianos y el Comité de Desarrollo y OO.PP. de Chuquisaca, convocan a las Firmas Consultoras debidamente registradas en el país, a presentar sus propuestas para la elaboración del Estudio del "Complejo Deportivo de la ciudad de Sucre".

Los pliegos de especificaciones técnicas y condiciones generales pueden ser adquiridos de las oficinas del Comité Organizador de los VIII Juegos Deportivos Bolivarianos en La Paz (Av. 16 de Julio Nº. 1800. Edif. "Cosmos". 8º piso) ó del Comité de Desarrollo y OO.PP. de Chuquisaca en Sucre (calle Pastor Sainz s/n); previo pago de $b. 250.- a partir del día viernes 19 de julio del presente año, a horas 9:00 a.m.

Las propuestas deberán ser presentadas en las oficinas del Comité Organizador en La Paz, o del Comité de Desarrollo y OO.PP. en Sucre, hasta horas 17.:00 p.m. del día 16 de Agosto de 1974.

La apertura de propuestas tendrá lugar en las oficinas del Comité de Desarrollo y OO.PP. de Chuquisaca en Sucre, el día 20 de Agosto a horas 10.oo a.m.

La Paz, 15 de Julio de 1974

Nuevo Premier organiza gabinete en Portugal

LISBOA, JUL 15 (AFP).- El próximo gabinete portugués tendrá al parecer una orientación más izquierdista que reflejará la preocupación militar por la situación económica y social interna y la demora en ejecutar el proceso de descolonización, se estimaba hoy aquí en fuentes responsables.

El nuevo Primer Ministro portugués, Coronel Vaso Goncalvez, ya constituyó prácticamente su gobierno, después de haber culminado esta madrugada las consultas con los principales cuatro partidos que apoyaban el gobierno del Ex Premier Ministro Palma Carlos.

El Partido Comunista anunció el sábado último que estaba satisfecho con la elección del Primer Ministro y el Partido Socialista se entrevistó el domingo en la noche con el Coronel Vasco Goncalves, después de haber analizado la situación en reunión secreta.

El nuevo gabinete portugués también será un gobierno de coalición, pero presentará importantes modificaciones sobre la estructura y el equilibrio político entre los diversos sectores.

El principal motivo de ese cambio será la incorporación al gabinete de varios militares para asumir la responsabilidad de algunas carteras "explosivas" como el Ministerio de Trabajo.

UNIVERSIDAD MAYOR DE SAN ANDRES
HONORABLE ALCALDIA MUNICIPAL DE LA PAZ

FESTIVAL DE TEATRO
HOY

TEATRO "LA RED"
"EL SEÑOR ROMERO" y "POEMAS DE MUERTE"
(creación colectiva)
TEATRO MUNICIPAL Hs. 19,30

RR.PP. 147/74

Pirata del aire que se apoderó de avión japonés fue capturado ayer

..TOKIO, martes 16 (AP) - Un secuestrador, que se apoderó de un avión japonés con 89 personas a bordo fue capturado temprano el martes en el aeropuerto de Nagoya, 275 kilometros al suroeste de Tokio, dijo la Policía.

Los pasajeros y todos los tripulantes, excepto cuatro de éstos, de un vuelo interno de Japan Airlines, huyeron a través de una puerta de emergencia cuando el secuestrador se hallaba en la carlinga hablando por radio.

El avión se reabastecía de combustible en Nagoya cuando nueve agentes entraron al avión para efectuar la captura del secuestrador.

Ocho tripulantes estaban a bordo de la Línea Aérea del Japón, un DC-8, cuando fue secuestrado en vuelo desde Osaka hasta Tokio. Su destino no se sabía de inmediato.

Se informó que un tripulante resultó herido temprano mientras el avión estuvo detenido por el secuestrador en el Aeropuerto Internacional de Tokio.

Las demandas del individuo armado con un cuchillo, según la Policía, incluían el envío del dirigente radical a Corea del Norte. El avión permaneció unas cuatro horas en el Aeropuerto Internacional de Tokio, y despegó esta mañana sin autorización de la torre de control.

El aparato no fue reabastecido de combustible durante su permanencia en Tokio, y sólo tiene gasolina para alrededor de una hora de vuelo.

Osaka se encuentra a 400 kilómetros al suroeste de Tokio.

La torre de control trató infructuosamente de establecer contacto con el piloto, para impedir que el aparato levantase vuelo.

Los llamados no obtuvieron respuesta.

La Policía dijo también que un miembro de la tripulación resultó herido durante la escala del avión en Tokio, pero no dio otros detalles.

El secuestrador había dicho previamente a la torre de control que daría muerte a sus tres rehenes "uno por uno" en caso de que no se accediese a sus demandas.

Las autoridades del aeropuerto informaron que un fragmento de conversación entre el piloto y el secuestrador, escuchado en tierra, indicaba que el avión volvía a Osaka.

HERIDA

TOKIO, 15 (AFP) - Una azafata del avión secuestrado hoy aquí fue herida de una cuchillada por el pirata en el aparato que sigue inmovilizado en el Aeropuerto Internacional de Tokio, anunció el piloto por radio a la torre de control.

DANIEL EL TRAVIESO

El lechero nuestro también es soltero, le interesaría conocerlo"

DIVULGUELO

JUSTO Y FRANCO

MARIA DE ORO

APARTAMENTO 3 "G"

JEFF - COBB

MARK TRAIL

BLP
BANCO DE LA PAZ S. A.

RINDE SU HOMENAJE A LA GESTA EMANCIPADORA DE 1809 Y PREOCUPADO POR EL CRECIMIENTO DE LA PAZ, CONSIDERA NECESARIO ESTIMULAR LAS IDEAS QUE TIENDAN A LOGRAR SU DESARROLLO, POR LO QUE INSTITUYE EL

PREMIO "BANCO DE LA PAZ S.A."

TEMA

"LA PAZ, CRISOL DE LA NACIONALIDAD BUSCA SU DESARROLLO ECONOMICO Y SOCIAL"

BASES

1.- El BANCO DE LA PAZ S. A. ha resuelto establecer un premio anual para estimular la elaboración de estudios o proyectos que tengan interés para el desarrollo de La Paz y del país, de acuerdo a las siguientes bases:

2.- Dentro de la denominación de

"LA PAZ, CRISOL DE LA NACIONALIDAD BUSCA SU DESARROLLO ECONOMICO Y SOCIAL"

podrán presentarse trabajos de interés directo para el desarrollo regional o urbano, sobre aspectos teóricos o proyectos específicos para el Departamento de La Paz y su integración económica y social con el resto de la República.

3.- Los estudios deberán ser originales pudiendo incluirse tesis de grado universitario relacionados con el tema y no tener una extensión inferior a veinte carillas mecanografiadas a doble espacio tamaño oficio.

4.- El autor o autores de los trabajos que se presenten a concurso deberán ser personas físicas residentes en el país. No podrán concursar los miembros y personal del Banco de La Paz S. A.

5.- El Jurado calificador estará integrado por los señores Prefecto del Departamento, Alcalde Municipal, Rector de la Universidad de San Andrés y los Presidentes del Banco Central de Bolivia, Corporación de Desarrollo de La Paz, Amigos de la Ciudad, Asociación Nacional de la Prensa, Asociación Boliviana de Radio, Corporación Minera de Bolivia y Banco de La Paz o sus representantes,. a quienes se ha cursado la invitación respectiva.

6.- Habrán tres premios, consistentes en la cantidad de seis mil, tres mil y un mil pesos bolivianos, que se adjudicarán a los trabajos merecedores de tal distinción, según el criterio del Jurado Calificador. El fallo será inapelable y el Jurado podrá declarar desierto el concurso, total o parcialmente, si así lo estima pertinente.

7.- Los trabajos deberán enviarse por correo a la Casilla Nº 6826 del Banco de La Paz S. A. en 5 ejemplares, hasta el 30 de septiembre. El resultado se conocerá antes del 20 de octubre, con objeto de hacer la entrega de los premios en dicha fecha.

8.- Los trabajos se presentarán en sobre cerrado y lacrado, con seudónimo, incluyendo un sobre cerrado con indicación del nombre del autor o autores, dirigidos a "Banco de La Paz S. A., Casilla Nº 6826, La Paz, Premio "La Paz busca su desarrollo económico y social".

9.- El Banco de La Paz S. A. cuando lo estime conveniente o cuando lo recomiende el Jurado, podrá efectuar arreglos con los autores de los trabajos premiados o no, para su publicación.

La Paz, 16 de julio de 1974

BANCO DE LA PAZ S. A.

EL BANCO PACEÑO DE LA INTEGRACION Y EL PROGRESO NACIONAL

Proximamente inaugurará sus oficinas ofreciendo todos los servicios bancarios

FEDERACION DEPARTAMENTAL DE MAESTROS DE EDUCACION RURAL

ACLARACION

La Paz, 11 de julio de 1974

Al señor

Tcnl. Waldo Bernal Pereira
MINISTRO DE EDUCACION Y CULTURA
Presente.-

Excm. señor Ministro:

La FEDERACION DEPARTAMENTAL DE MAESTROS RURALES DE LA PAZ, consecuente con los intereses generales y en resguardo del Magisterio Rural Paceño, se permite dirigirse a su digna autoridad para hacerle conocer lo siguiente:

PRIMERO.- Con relación a una publicación aparecida en la prensa del día de hoy, hace la aclaración necesaria a fin de evitar de que su autoridad sea sorprendida por un reducido grupo de elementos disociadores de la familia Docente, asesorados por sujetos extremistas conocidos ampliamente en nuestro Magisterio.

SEGUNDO.- La actual Federación Departamental de nuestro Distrito, fue ungida en elecciones libres y democráticas en el pasado mes de Enero, en cuya oportunidad se presento el 80% del Magisterio de La Paz, siendo de conocimiento público, donde estuvieron presentes personeros de la prensa oral y escrita.

TERCERO.- El mencionado grupo de Maestros independientes, ocultos en el anonimato por falta de valor civil, no hacen otra cosa que demostrar sus apetitos insatisfechos perseguidos a costa de esta clase de intrigas, engaños y calumnias sorprenden la buena fe de nuestras Autoridades Superiores y del gobierno Nacionalista que preside el Gral. Hugo Banzer Suarez.

CUARTO.- Así mismo expresamos nuestro profundo agradecimiento por la ratificación del Prof. Eduardo Lezana L. SUBSECRETARIO DE EDUCACION RURAL; ofreciendo nuestro respaldo moral y material a todas las autoridades de nuestro rubro de Educación.

Con este motivo, saludamos a Ud. muy atentamente.

POR EL COMITE EJECUTIVO DEPARTAMENTAL

Prof. Jorge R. Solari P.
SECRETARIO DE HACIENDA

Prof. Juvenal Indacochea
SECRETARIO EJECUTIVO

Prof. Juan Carlos Mariaca
SECRETARIO DE RELACIONES

BANZER CUMPLE CON LA PAZ

Proyectos que favorecen al Departamento de La Paz con financiamiento de PADES y Programa Nacional de Emergencia

SECTORES PRODUCTIVOS		
AGROPECUARIA		
Aguas Subterráneas del Altiplano (parte)		1.247.000
MINERIA		
GEOBOL, contrucción de oficinas		1.680.000
INDUSTRIA		
Planta Beneficiadora del Té		1.483.000
INFRAESTRUCTURA ECONOMICA		
TRANSPORTES		
Camino Puente Japonés, 77 mts.	1.680.000	
Puente Tipuani, 60 mts.	1.200.000	
Puente Chaco, La Paz	980.000	
Puente Salinas	4.000.000	
Resellado Alto-San Miguel	6.000.000	13.860.000
COMUNICACIONES		
Remodelación Centro de Capacitación de Achachicala		456.240
EDUCACION		
Construcc. Escuela HOLANDA	1.726.550	
Construcc. Escuela "Villa Copacabana"	1.349.900	
Normal Superior "Simón Bolívar" inc. Superv.	21.419.910	
Escuelas provinciales a cargo de Acción Cívica de las FF.AA.	494.170	24.990.530
INFRAESTRUCTURA SOCIAL		
SALUD		
Hospital del Niño, La Paz	375.500	
Hospital de Ojos	3.350.000	
Postas sanitarias en provincias	161.320	3.886.820
VIVIENDA		
Viviendas para personas afectadas en la construcción de la Autopista La Paz-El Alto, varias const.	30.533.700	
Viviendas unifamiliares para trabajadores petroleros en "Alto Calacoto"	1.900.000	
Viviendas para trabajadores mineros de COMIBOL	7.000.000	
CONAVI, viviendas de interás social	3.000.000	42.433.700
SERVICIOS PUBLICOS		
Entubamiento y drenaje del Río Choqueyapu	35.000.000	
Entubamiento Río Achumani-Chaytiri	7.650.000	
Construcción Edificio Contraloría General CENACO	27.743.130	
Refacción Edificio Minminas SIDERSA	457.200	
Aguas Potables en Pampajasi	176.400	
Aguas Potables en provincias	260.000	
Aguas Potables en Irpavi	950.000	72.236.730
ADMINISTRACION		
Estudio Construc. Edif. Contraloría CENACO		345.000
TOTAL		$b. 162.619.020
PROGRAMA NL. DE EMERGENCIA		
Los proyectos que favorecieron al Departamento de La Paz, bajo diez actividades, alcanzan a		$b. 64.556.120
TOTAL GENERAL		$b. 227.175.140

NOTA.- LA SUMA DE $b. DOSCIENTOS VEINTISIETE MILLONES CIENTO SETENTA Y CINCO MIL CIENTO CUARENTA SE REFIERE UNICAMENTE A LO ASIGNADO DURANTE LOS DOS AÑOS Y MEDIO DE GOBIERNO DEL PRESIDENTE GENERAL HUGO BANZER SUAREZ MEDIANTE EL PROGRAMA DE ARRANQUE Y DESARROLLO ECONOMICO SOCIAL Y PROGRAMA NACIONAL DE EMERGENCIA.

Casa Municipal de la Cultura, Franz Tamayo.

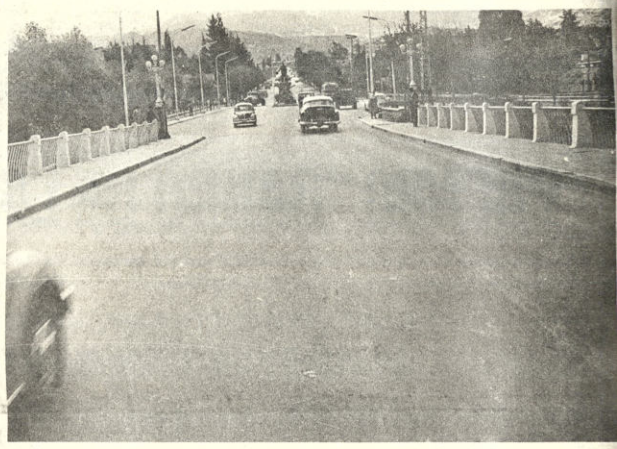

Avenida Calacoto (terminado)

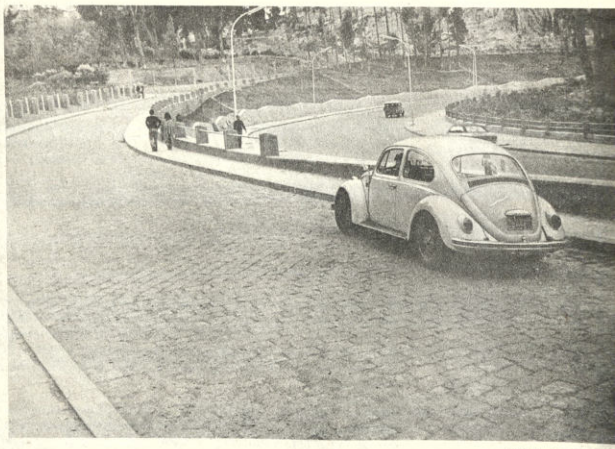

Pasaje Roosvelt.

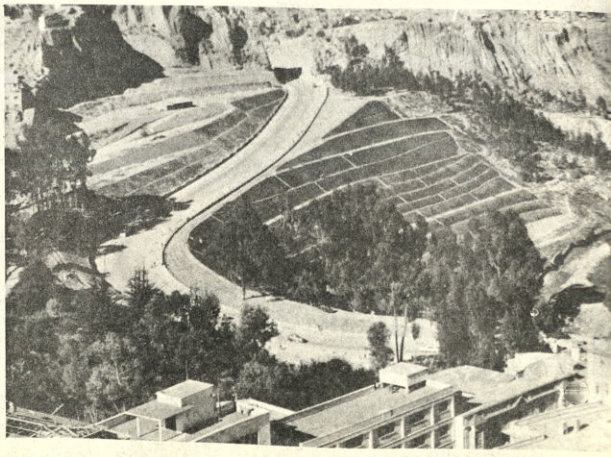

Avenida del Ejército y jardines circundantes.

Cine **IMPERIO**
presenta esta semana la película
"UKAMAU" y el
NUEVO TRIUNFO DEL CINE BOLIVIANO
PUEBLO CHICO

HOY
Dirección ANTONIO EQUINO Guión OSCAR SORIA Música ALBERTO VILLALPANDO

¡LA SED DE VENGANZA LO CONVIRTIO EN UNA FIERA, Y DEJO UNA SECUELA DE TERROR Y VIOLENCIA...!
Oliver REED
LA CELADA
JILL ST. JOHN · IAN Mc SHANE
Technicolor ANDINA
HOY **CINE NOBEL**

CHOQUE DE TITANES
¿CUAL ES EL MEJOR?

HOY explosivo estreno **CINE EBRO**

SCALA Tel. 42898
Matinée BARRABAS EL PERRO LADRON. Tanda y Noche LOS CABALLEROS DE LA CAMA REDONDA. Prohibida para menores de 18 años. Noticioso EL MUNDO AL INSTANTE. Matinée 7.10, 9.10, Tanda y Noche 9.10, 11.10.

HOY ESPERADO ESTRENO
"GRAN CINE MEXICO"

MATINEE Y TANDA DOBLE CON
"ADIOS AMOR"
NOCHE, GRAN FUNCION DOBLE
"SI YO FUERA MILLONARIO"

HOY GRANDIOSO ESTRENO HOY
"CINE BOLIVAR"
PRESENTA...
EN HOMENAJE AL 16 DE JULIO
SU NOMBRE ES
MUERTE Y TERROR!
SHANGO

PROXIMOS GRANDES ESTRENOS
"LA PICARA CENICIENTA - TRIANGULO DE AMOR

HOY CINES TV

PROGRAMACION DEL DIA MARTES 16 DE JULIO DE 1974

18.45 Oso Yogui.
19.15 Los Picapiedras
19.50 Un extraño en nuestras vidas.
20.20 Homenaje a La Paz.
20.40 Telenoticioso Boliviano.
21.10 Patrulla juvenil
22.00 Recital de Ana María Vera.
22.45 Sombras tenebrosas
23.10 Cierre emisión.

MONJE CAMPERO Tel. 23333
Matinée, Tanda y Noche Segunda Semana de éxito MUSICALISIMA. Matinée 9.10, 5.60, Tanda y Noche 11.10, 6.10.

6 DE AGOSTO Tel. 23829
Matinée, Tanda y Noche SABATA VIENE A MATAR. Actualidades Mundiales N° 25. Matinée Platea 7.00, Mezzanine 9.00, Tanda y Noche Platea 9.00, Mezzanine 11.00

UNIVERSO Tel. 42660
Matinée, Tanda y Noche CONSERJE EN CONDOMINIO. Matinée Mezzanine 9.10, Platea 7.10, Tanda y Noche Mezzanine 11.00, Platea 9.10.

TESLA Tel. 51821
Matinée ROMEO Y JULIETA, Tanda y Noche CUANDO LAS MUJERES PERDIERON LAS COLAS. (Prohibida menores de 21 años). Matinée 9.00, 7.00, Tanda y Noche 11.00, 9.00

PRINCESA Tel. 51821
Matinée LA SERPIENTE Tanda y Noche COMO CUANDO Y CON QUIEN (Prohibida menores de 21 años). Matinée, Tanda y Noche 6.00, 5.00, 4.00

MIRAFLORES Tel. 53159
Matinée, Tanda y Noche dobles ADIOS CIGUEÑA, ADIOS y SHAFT SECUESTRO EN EL HAMPA. Matinée 5.10, Tanda y Noche 5.60.

PARIS Tel. 29704
Matinée, Tanda y Noche EL RAPAZ. Matinée, Tanda y Noche Platea 7.10.

MEXICO Tel. 26867
Matinée, Tanda doble ADIOS AMOR y LA VIDA DE CHUCHO EL ROTO. Noche doble SI YO FUERA MILLONARIO y LA VIDA DE CHUCHO EL ROTO. Matinée 5.00, 4.00, Tanda y Noche 5.50, 4.50.

NOBEL Tel. 57387
Matinée, Tanda y Noche estreno LA CELADA. Matinée, Tanda y Noche 6.10.

BOLIVAR Tel. 25051
Matinée, Tanda y Noche SHANGO LA PISTOLA INFALIBLE.

CENTER Tel. 22026
Matinée doble UN PAR DE SINVERGUENZAS y LA GRAN BATALLA. Tanda y Noche doble LA REINA DE LOS VIKINGOS y CABARET. Matinée 4.20, 3.70, Tanda y Noche 5.20, 4.70.

ABAROA Tel. 50252
Matinée doble STILETTO y DOS PISTOLAS Y UN COBARDE, Tanda y Noche EL HOMBRE QUE DOMINABA A LAS MUJERES y BABY LOVE LA TENTADORA. Matinée Platea 5.00, 3.50, Tanda y Noche Platea 5.50, 4.00

ESMERALDA Tel. 52454
Matinée, Tanda dobles PROGRAMA DE DIBUJOS ANIMADOS y QUO VADIS. Tanda y Noche dobles LAS DIABOLICAS AVENTURAS DE C.C. YCIA y HOMO EROTICUS SUPERMACHO. Prohibida menores de 21 años. Matinée 5.00, Tanda y Noche 5.50.

EBRO Tel. 42939
Matinée, Tanda y Noche dobles PASION POR EL PELIGRO y EL TRITURADOR. Matinée 5.10, 4.10. Tanda y Noche 5.60, 4.60.

MURILLO Tel. 52647
Matinée, Tanda y Noche doble EL VIAJE FANTASTICO DE SIMBAD y AJUSTE DE CUENTAS. Matinée 5.10, 3.60, Tanda y Noche 5.60, 4.10.

VARIEDADES Tel. 24071
Matinée LA BATALLA DE NERETVA y MACHO CALLAHAN, Tanda y Noche LA BATALLA DE NERETVA y LA HISTORIA DE CHRISTINE JORGESEN. Matinée 4.60, 3.60, Tanda y Noche 5.10, 3.60.

BUSCH Tel. 53694
Matinée, Tanda CIEN RIFLES y SERENATA MACABRA, Noche LA MUJER DEL CURA y CIEN RIFLES.

MADRID Tel.
Matinée y Tanda dobles LA TEXANA y LOS HERMANOS PENITENCIA y A MAXIMA VELOCIDAD. Noche doble LA TEXANA Y LOS HERMANOS PENITENCIA y LA PISCINA. Matinée, Tanda y Noche Platea 4.60, 4.10

16 DE JULIO Tel. 22191
Matinée, Tanda y Noche EL ATENTADO Mayores de 16 años, además noticiero ESPEJO DE ALEMANIA. Matinée 7.10, 9.10, Tanda y Noche 9.10, 11.10

LA PAZ Tel. 53842
Matinée, Tanda y Noche ME GUSTA ESA CHICA. Noticioso EL MUNDO AL INSTANTE. Matinée 7.10, 9.10, Tanda y Noche 9.10, 11.10.

LUX Tel. 62960
Matinée BATALLA EN EL DESIERTO y LOS TRES INVENCIBLES, Tanda BATALLA EN EL DESIERTO y LA BRUJA. Noche DESAFIO ENTRE ESPIAS y LA BRUJA. Matinée, Tanda y Noche 3.10, 3.60.

IMPERIO Tel. 4045
Matinée, Tanda y Noche Doble UKAMAU (En Aymara Castellano) y PUEBLO CHICO (En kichua y Castellano) Matinée, 5.00, 3.50. Tanda y Noche 5.50, 4.00.

...Y ELLOS SE JUNTAN

PRIMER GRAN CIRCUITO DE TEATROS BOLIVIA
"DIBOFISA"
ECHAZU HNOS. SUC.
Las Mejores Estrenos en
La Paz : TESLA PRINCESA
Cochaba. : VICTOR
Santa Cruz : RENE MORENO
Montero : MONTERO
Camiri : CAMIRI

Nuestro saludo al inclito pueblo paceño en otro aniversario del 16 de julio de 1809

¡LA OBRA ESCRITA HACE 2000 AÑOS, EL CINE LA REVELA HOY EN FORMA AUDAZ Y ATREVIDA...!

Kamasutra
(EL ARTE DE AMAR)
BRUNO DIETRICH · BARBARA SALIONE · PERSIS KHAMBATTA
TECHNICOLOR MAYORES DE 18 AÑOS
JUEVES **Cine 6 de AGOSTO**

NUESTRO HOMENAJE A LA PAZ
CON EL MAS RUTILANTE ESTRENO DEL MES
HOY "CINE PARIS" HOY

¡ACCION ATERRADORA!

¡¡AMERICA ABRAZADA EN UN CANTO!!
¡LA EXPRESION MUSICAL Y MULTICOLOR DEL FOLKLORE SUDAMERICANO EN SUS FACETAS MAS BELLAS Y SUGESTIVAS!
MUSICALISIMA

EASTMANCOLOR

JAIME TORRES
LOS DEL SUQUIA
LINARES CARDOZO
LOS CHALCHALEROS
LUIS LANDRISCINA
RAMONA GALARZA
JULIA ELENA DAVALOS
LOS CANTORES DE QUILLA HUASI
EDMUNDO RIVERO
GINAMARIA HIDALGO
CARLOS DI FULVIO
ATAHUALPA YUPANQUI
LOS FRONTERIZOS
JAIME DAVALOS
EDUARDO FALU
LOS ANDARIEGOS
RAUL BARBOZA
con DOMINGO CURA
CARLOS TORRES VILA
EL CHUCARO con NORMA VIOLA y su ballet
JOVITA DIAZ
LOS HERMANOS ABALOS
HERNAN FIGUEROA REYES
ARIEL RAMIREZ
Produccion y Direccion
FERNANDO AYALA HECTOR OLIVERA

OTRO SENSACIONAL IMPACTO de INCOFISA
2ª. SEMANA DE EXITO **CINE MONJE CAMPERO**

¡JUNTA DE UN ESTAFADOR CON UNA ENCANTADORA VAGABUNDA... Y LOS TONTOS NO ESCAPARAN!

TATUN O'NEAL
ganadora del "OSCAR" en
"LUNA DE PAPEL"

¡La estafa es el arte de complacer a los tontos!
PRONTO! GRANDIOSO ESTRENO CINE "16 de JULIO"

alumag
ANTI-ACIDO
Cada tableta 45 Ctvs.
en todo el país.

PRESENCIA
Deportes
La Paz, Bolivia, martes 16 de Julio de 1974.

resfríos...gripes
ANTIGRIPAL
COMPUESTO
cada tableta 60 Ctvs.
en todo el país.

Selección de básquet intensifica prácticas

Durán trabaja con 15 jugadoras

Jugadoras de las asociaciones de Cochabamba y Santa Cruz se incorporaron ayer a las prácticas del plantel nacional que se prepara con miras a intervenir en el décimo quinto torneo sudamericano de básquetbol a realizarse en octubre de este año en esta capital.

Como ya se anunció oportunamente el pasado sábado arribaron algunas jugadoras de la Asociación de Cochabamba - Ana María Gandarillas, Martha Gandarillas, Carmen Rosa Pardo, Irma Salazar y Gloria Maldonado - ayer - en horas de la mañana - arribaron las basquetbolistas Virginia Gandarillas y Lourdes Vaegas afiliadas a la Asociación de Santa Cruz.

En consecuencia solo falta ahora que arriben a esta capital las jugadoras Martha Ríos, Norma y Corina Zambrana, de la ciudad de Cochabamba.

RESOLUCION MINISTERIAL

El Ministerio de Educación emitió ayer la respectiva Resolución mediante la cual se declara en comisión a las jugadoras que integran la selección nacional de básquetbol que se entrena con miras al sudamericano de octubre. Dirigentes de la Federación Boliviana de Básquetbol agradecieron a las respectivas autoridades por el interés y la cooperación que brindaron en esta gestión.

El equipo volvio a entrenar ayer en el Coliseo "Ciudad de La Paz" - cancha "B" siempre bajo la dirección del técnico norteamericano Arthur Manuel Durán. Las prácticas se realizaron en los horarios 10 a 12 y 15 a 17.30.

Hoy los entrenamientos proseguirán en forma normal pese al feriado cívico.

TRABAJO PREPARATORIO.- Arthur Durán con las jugadoras pre - seleccionadas durante una de las prácticas. 15 jugadoras ya están incorporadas al equipo pre - seleccionado.

Gestionan a DT. para básquet bolivariano

- Por encargo del Comité Olímpico de los Estados Unidos de Norte América ayer visitaron al presidente interino del Comité Organizador de los Juegos Bolivarianos de 1977 el Decano de Educación de la Universidad de Nuevo México --Ronald Ebloth y Ambrosio J. Ortega, Director para los asuntos Latinoamericanos, de la misma Universidad.

El principal motivo de acuerdo a lo manifestado por el presidente interino del Comité Organizador --Carlos Terrazas-- fue el relacionado con la posibilidad de contar con los servicios de un director técnico en el ramo del básquetbol para que entrene a los equipos nacionales que deben intervenir en los Bolivarianos a realizarse en el país en 1977.

Existe la posibilidad que el director técnico norteamericano Mike Lucero, llegue al país gracias a gestiones del COB con su similar de EE.UU.- El mencionado técnico permanecerá durante un año o más dirigiendo y preparando a los planteles nacionales.

Por otra parte --se informó ayer a PRESENCIA-- se abrieron las posibilidades de poder lograr en el futuro el concurso de técnicos norteamericanos para las disciplinas deportivas de natación, box y tenis, respectivamente.

Strongest jugaría en ciudades extranjeras

El nuevo director técnico del club The Strongest --el chileno Alfonso Sepúlveda-- iniciará el próximo jueves una rápida gira por diferentes países vecinos cumpliendo así el encargo formulado por el directorio de la entidad que preside Rafael Mendoza.

El mencionado funcionario "atigrado" en su gira visitará Perú, Argentina, Brasil, Uruguay y Chile con la finalidad de lograr algunas plazas para una posterior gira que debe hacer el primer equipo de fútbol de The Strongest.

No se informó a PRESENCIA cuanto tiempo durará la ausencia del director. De todas maneras se dijo que es factible que se concreten partidos para el plantel que dirige el argentino Norberto Fernández, una vez finalizado el campeonato local de Primera "A".

San José se impuso a Ingenieros en clásico

ORURO 15 (PRESENCIA).- (POR AUGUSTO DAVILA S. Corresponsal).- El clásico del fútbol profesional orureño, jugado el domingo, fue ganado por "San José", que sometió a "Ingenieros", con un gol solitario, marcado a los 10 minutos del primer tiempo, por el chileno Velasco, con un potente disparo desde fuera del área.

En la segunda etapa, dominó el cuadro universitario, pero improductivamente. El resultado determinó la clasificación del conjunto "minero", para el torneo nacional por la copa "Simón Bolivar", mientras que la derrota, para los "chivatos" significa una considerable pérdida de su chance para acompañar a "San José" en el citado certamen.

El resultado, que virtualmente también representa para "San José" la obtención del título de campeón, igualmente favoreció a "Oeste Petrolero" que ahora ocupa el segundo lugar, habiendo desplazado a "Ingenieros", al tercero.

Faltando dos fechas (sábado y domingo próximos), para que termine el torneo de la AFO, San José tiene 20 puntos y le resta colejar con el aguerrido cuadro de "31 de Octubre" tercero en la Tabla, con 16 puntos, igual que "Ingenieros" segundo va "Oeste Petrolero" con 18 puntos restándole jugar con "Ingenieros. Ambos se efectuarán el domingo 21.

Descontando la clasificación de "San Jose" existe la posibilidad de que pueda producirse un triple empate en el segundo lugar. Sin este triunfar "Oeste Petrolero", el "Ingenieros", el YPFB habrá igualado je al equipo "minero" asegurado también su clasificación.

El clásico, [illegible] domingo gustó [illegible] numerosa afición (de personas) que llenó [illegible] talaciones del Monumental. Técnicamente fue un regular, con futbol [illegible] planteamientos y [illegible] entusiasmo ni calidad presión generalizada [illegible] logran mejorar su pro[illegible] el lapso que queda [illegible] finalización del certamen AFO y el comienzo de "Simón Bolivar". representativos orure[illegible] podrán hacer frente a [illegible] ficados de otros distri[illegible]

31 DE OCTUBRE DE ORURO.- Está tercero en el certamen orureño junto a Ingenieros. El próximo domingo enfrentará a San José y de ese resultado dependerá su posible clasificación al torneo nacional (FOTO PRESENCIA DE ORURO).

Insatisfacción por la actuación del Brasil

SAN JUAN. P.R. 15 (AP) - Edson Dos Santos, entrenador del equipo de básquetbol de Brasil, dijo que no estaba satisfecho con la actuación de su equipo en el torneo mundial que finalizó anoche y señaló que la victoria de la Unión Soviética fue "sorpresiva".

Comentado la derrota frente a Cuba el domingo, Dos Santos comentó que "un equipo verdaderamente grande, nunca pierde luego de sacar una ventaja de 21 puntos en la primera mitad.

Cuba perdió la primera mitad, 54 x 33, pero jugando con gran determinación, logró el triunfo 85 x 80, asegurando la cuarta posición y bajando a Brasil al sexto puesto.

Nacional Atlético se cumplirá en Septiembre

Los días 6, 7 y 8 de septiembre se disputará en Cochabamba el tercer Campeonato Nacional Juvenil de Atletismo conforme a la convocatoria lanzada por la Federación Atlética de Bolivia.

Podrán participar en el certamen todas las asociaciones legalmente registradas en la Federación, previa inscripción hasta diez antes de iniciarse las pruebas. El campeonato está reservado tanto para damas como para varones y consigna las siguientes pruebas:

Damas.- 100 metros planos, posta 4 x 100, salto largo, lanzamiento del disco, 200 metros planos, salto alto, lanzamiento de la bala y lanzamiento de la jabalina.

Varones.- 100 metros planos, 400 metros planos, 1.500 metros planos, 4 x 400, salto largo, lanzamiento del disco, 200 metros planos, 800 metros planos, posta 4 x 100, salto alto, lanzamiento de la bala y lanzamiento de la jabalina.

Las asociaciones a tiempo de inscribirse, utilizarán la siguiente numeración: La Paz del uno al cien; Oruro del 101 al 200; Cochabamba del 201 al 300; Santa Cruz del 301 al 400; Sucre del 401 al 500; Potosí del 501 al 600; Tarija del 601 al 700; Beni del 701 al 800 y Pando del 801 al 900.

INTER PROVINCIAL.- Escena del encuentro entre los seleccionados de Manco Kapac y Los Andes en la localidad de Copacabana. Se impuso Manco Kapac por tres a uno, por el campeonato interprovincial de fútbol que organiza la AFLP.

Santa Ana y Liceo La Paz son líderes en torneo de volibol

Cumplida la segunda fecha de la rueda final del Campeonato Intercolegial de Volibol del ciclo medio femenino, Santa Ana y Liceo La Paz mantuvieron su condición de invictos, aumentando así sus posibilidades para disputar el encuentro que clasifique el campeón de 1974.

En la jornada de ayer, disputada en la cancha del INSEF Santa Ana venció a Dora Schmidt por 2 - 0 con parciales de 15 - 6 y 15 - 9 para justificar plenamente su victoria.

En otro partido, Rosa Gattorno dio la sorpresa al vencer en tres canchas de Mariscal Braun. Las anotaciones fueron 15 - 10 - 1 - 15 y 15 - 9,Rosa Gattorno ganó el primer set con relativa facilidad, pero en el segundo se confió demasiado al extremo de perder por 15 - 1. Sin embargo, en el tercero se recupero para finalmente imponerse a un rival que luchó con decisión y entusiasmo.

Cerrando la jornada, Liceo La Paz ganó a María Masarello por 15 - 10 y 15 - 13. Particularmente el último set, fue intensamente disputado hasta el último punto.

La competencia de [illegible] a las modificaciones de [illegible] por los organizadores proseguirá mañana con los siguientes partidos: [illegible] - María Masarello - Sra. 15. 15 - Liceo La Paz - Gattorno; 16. Mariscal Braun - Dora Schmidt.

Se corre Circuito 16 de Julio

Con la participación de algo más de ciento cincuenta atletas, entre los que figuran quince de Oruro, se disputará hoy el tradicional Circuito 16 de Julio, carrera pedestre organizada y patrocinada por el Instituto Normal Superior de Educación Física.

La orden de largada se dará a las 8 horas al pie del monumento a Pedro Domingo Murillo, en la plaza del mismo nombre, para seguir la siguiente ruta:

Acera del Cine París, calle Ingavi, Yanacocha, Sucre, Parque Riosinho, Avenidas Armentia y Perú lado derecho hasta el monumento a Alarcón, Avenida Montes, Plaza Pérez Velasco para seguir por la calle Comercio hasta la altura del Palacio de Gobierno, donde será establecida la meta.

De acuerdo a reglamento, el control quedará cerrado diez minutos después que el ganador haya llegado a la meta.

El cuerpo de jueces estará formado por profesores y alumnos del último curso del Instituto Normal Superior de Educación Física.

Una vez concluida la prueba, los organizadores procederán a la distribución de premios, consistentes en medallas.

Cerro Porteño es líder en Paraguay

..Asunción, Jul. 15 (AFP) - Cerro Porteño aseguró su posición de líder en el campeonato paraguayo de fútbol al caer Olimpia, el único invicto que quedaba, a manos del modesto equipo de General Caballero.

Al jugarse el domingo la cuarta fecha, segunda rueda, del torneo paraguayo mayor de fútbol, los resultados fueron: Cerro Porteño uno Guaraní cero; General Caballero uno, Olimpia cero; Nacional uno, River Plate uno; Libertad dos, Sportivo Luqueño cero; Sol de América dos, Rubio Nú uno.

Las posiciones: Cerro Porteño 22 puntos, Olimpia 19, Guaraní, Nacional y General Caballero 13, Sportivo Luqueño, Rubio Nú y Libertad 11, River Plate 10 y Sol de América.

Posiciones en Primera "B"

..EQUIPOS	Pj	Pg	Pe	Pp	Gf	Ge	Pts.
Olympic	13	9	3	1	32	16	21
Ferroviario	13	9	1	3	24	10	19
1º de Mayo	13	8	2	3	27	18	18
Mariscal Braun	13	6	2	5	27	19	14
Unión Maestranza	13	6	1	6	21	18	13
Obrero Royal	13	3	5	5	17	23	11
Porvenir	13	3	5	5	17	26	11
América	13	4	2	7	16	26	10
Independiente Alas	13	3	2	8	21	25	8
Diamantes	13	1	3	9	19	45	5

Reunión de AFLP fue postergada hasta mañana

La reunión ordinaria del Consejo Central de la Asociación local de Fútbol, fue postergada hasta mañana en razón de los festejos por la efemérides paceña.

Existen varios asuntos de importancia que deben ser considerados y resueltos por el Consejo Central, entre ellos el cierre de inscripciones para nuevos jugadores en el campeonato local. El término se cumple el 20 del presente luego de la postergación que solicitaron los clubs el 29 de Junio, fecha que reglamentariamente estuvo señalada para cancelar los registros.

Camacho se impuso a Larecaja por cuatro a cero, en el encuentro que ambos disputaron el domingo último en Puerto Acosta por el Campeonato Interprovincial de Fútbol.

PRESENCIA
Juvenil
PRESENTA
EL
JUEVES 18 DE
JULIO!

CAMINAR CON RUMBO DE ESPERANZA
- Comentario a la portada
- Sigue la temática: "Bolivia.... ¡País de la esperanza! Material especial para profesores de dibujo y lenguaje.

LA FE EN LA GENTE JOVEN
- Artículo sencillo presentando la problemática de la fe.
- Material especial para los profesores de religión

ANDAR POR LA VIDA COMO VOCACION
- Primer enfoque de dos artículos medulosos que profundizan el tema.
- Especialmente para alumnos de los últimos cursos - grupos de reflexión, etc.

TEST A PROPOSITO DE ESTUDIOS
- Basado en 25 preguntas
- Fija las pautas para organizarse mejor en los estudios.
- Dedicado en forma particular a los primeros cursos de Secundaria.

ADEMAS
- OPINA LA JUVENTUD
- UN GRUPO QUE QUIERE SER FAMILIA
- FOTO - LENGUAJE

¡SIEMPRE ÁGIL, SIEMPRE JUVENIL!!!

¡ACCION ATERRADORA!

SHAFT
BORRASCA MORTAL
METROCOLOR PANAVISION
DE INCOFISA

Herramientas eléctricas

B&D
Black & Decker
Inglesas y Norteamericanas
- ASPIRADORAS CASERAS
- MARTILLOS DE PERCUSION
- CIZALLAS PARA CORTAR PLANCHAS
- TALADROS EN ESTUCHE desde $b. 580.-
- TALADROS SUELTOS desde $b. 470.-
- SIERRAS CIRCULARES desde $b. 1.200.-
- RECTIFICADORAS
- ESMERILADORAS
- SIERRAS VAIVEN desde $b. 860.-
Accesorios para las herramientas
de excelente calidad y a precios convenientes

FERRETERIA UNION
Av. Montes 637 - Tel. 40710
Saludamos al valeroso pueblo de La Paz en sus efemérides